

**ORGANIZATIA OAMENILOR DE STIINTA
DIN COMUNA MADULARI BEICA**

**Coordonator:
ALEXANDRU BURTEA**

MONOGRAFIE DIGITALA

525 ani

**de la prima atestare documentara a Comunei MADULARI
BEICA**



2026



CUPRINS COMENTAT

CAPITOLUL I – CADRUL GEOGRAFIC (relief, clima, ape, asezare, toponimie)	5
CAPITOLUL II – REPERE ISTORICE (atestare documentara, evolutie, epoci)	8
CAPITOLUL III – POPULATIA SI DEMOGRAFIA	11
CAPITOLUL IV – AGRICULTURA SI OCUPATII TRADITIONALE	15
CAPITOLUL V – VIATA SOCIALA SI CULTURALA	18
CAPITOLUL VI – INVATAMANTUL LOCAL	21
CAPITOLUL VII – VIATA RELIGIOASA	24
CAPITOLUL VIII – ADMINISTRATIA LOCALA	26
CAPITOLUL IX – ECONOMIA LOCALA SI DEZVOLTAREA	30
CAPITOLUL X – POTENTIAL SI INFRASTRUCTURA (cu criteriile deja stabilite)	33
CAPITOLUL XI – RELATIA COMUNEI MADULARI BEICA CU MEDIUL ACADEMIC SI ORGANIZATIA OAMENILOR DE STIINTA DIN MADULARI BEICA (fundamentare, rol, proiecte)	35



CAPITOLUL XII – CONCLUZII GENERALE SI PERSPECTIVE DE VIITOR	36
PREFATA COORDONATORULUI/ NOTA METODOLOGICA/ BIBLIOGRAFIE/ SURSE/ ANEXE ISTORICE	39
GALERIE FOTO	154



PREFATA MONOGRAFIEI DIGITALE

Monografia Digitala a Comunei Madulari Beica reprezinta un demers stiintific si cultural de sinteza, realizat in contextul implinirii a 525 de ani de la prima atestare documentara a acestei asezari rurale. Lucrarea isi propune sa valorifice, sa organizeze si sa interpreteze informatiile existente despre comuna, provenite din surse istorice, administrative, bibliografice si memorialistice, intr-o forma coerenta si accesibila.

Aceasta monografie nu este o lucrare de cercetare istorica originara in sens strict, ci o creatie digitala fundamentata, care utilizeaza metode moderne de analiza documentara si instrumente de inteligenta artificiala pentru a corela datele disponibile, a elimina fragmentarismul informational si a construi o naratiune unitara despre evolutia geografica, istorica, sociala si culturala a comunei Madulari Beica.

Demersul a fost realizat sub coordonarea Organizatiei Oamenilor de Stiinta din Madulari Beica, avand la baza respectul pentru adevarul documentar, transparenta metodologica si responsabilitatea academica. Lucrarea se adreseaza comunitatii locale, cercetatorilor, studentilor, precum si tuturor celor interesati de istoria si identitatea satului romanesc.

Monografia Digitala a Comunei Madulari Beica isi propune sa fie nu doar un instrument de cunoastere, ci si un act de conservare a memoriei colective si un reper pentru generatiile viitoare.



CAPITOLUL I

CADRUL GEOGRAFIC AL COMUNEI MADULARI BEICA

1.1. Asezarea geografica

Comuna Madulari Beica este situata in partea sudica a judetului Valcea, in zona subcarpatica a Olteniei, intr-un areal caracterizat printr-un relief variat, cu dealuri domoale, vai largi si suprafete agricole favorabile activitatilor rurale traditionale. Pozitia geografica a comunei a influentat in mod decisiv modul de viata al locuitorilor, tipurile de ocupatii si evolutia asezarii de-a lungul timpului.

Asezarea comunei intr-o zona de tranzitie intre campie si deal a permis dezvoltarea unei agriculturi diversificate, dar si mentinerea unui echilibru intre activitatile economice si mediul natural.

1.2. Relieful

Relieful comunei Madulari Beica este predominant deluros, specific Subcarpatilor Olteniei. Dealurile au altitudini moderate si sunt fragmentate de vai si paraie, care au contribuit la formarea unor terenuri fertile in zonele joase.

Acest tip de relief a favorizat:

practicarea agriculturii de subzistenta si semi-subzistenta;

dezvoltarea livezilor si a viticulturii;

asezarea satelor pe versanti usori si in zone adapostite.

Relieful a avut, de asemenea, un rol important in configurarea drumurilor, a hotarelor satesti si a structurii gospodariei traditionale.



1.3. Clima

Clima comunei Madulari Beica este temperat-continentală, cu influențe subcarpatice. Se caracterizează prin veri calde, ierni relativ blande și precipitații moderate, repartizate neuniform de-a lungul anului.

Condițiile climatice au fost, în general, favorabile agriculturii, permițând cultivarea cerealelor, a legumelor, a pomilor fructiferi și creșterea animalelor. Variațiile climatice au influențat periodic producțiile agricole, dar comunitatea a dezvoltat, de-a lungul timpului, strategii de adaptare la condițiile naturale.

1.4. Reteaua hidrografică

Teritoriul comunei este traversat de cursuri de apă de mică și medie importanță, paraie și văi, care au contribuit la irigația terenurilor agricole și la alimentarea cu apă a gospodăriilor.

Aceste ape au avut un rol esențial în viața comunității, fiind utilizate pentru:

adaparea animalelor;

activități gospodărești;

funcționarea morilor tradiționale, acolo unde acestea au existat.

Prezența apelor a influențat și localizarea așezărilor, multe gospodării fiind amplasate în apropierea acestora.

1.5. Solurile și vegetația

Solurile comunei Madulari Beica sunt predominant fertile, favorabile agriculturii. Predomina solurile brun-roșcate de pădure și solurile aluvionare în zonele de vale. Acestea au susținut cultivarea cerealelor, a plantelor tehnice, a legumelor și dezvoltarea pomiculturii.

Vegetația naturală a fost formată, în mod tradițional, din păduri de foioase, cu specii precum stejarul, fagul și carpenul, care au oferit comunității lemn pentru construcții, încălzire și un



cadru natural protector. De-a lungul timpului, suprafețele împadurite au fost reduse pentru a face loc terenurilor agricole, păstrându-se însă zone împadurite în arealele mai greu accesibile.

1.6. Influența cadrului geografic asupra vieții comunității

Cadrul geografic a influențat decisiv evoluția istorică și socială a comunei Madulari Beica. Relieful, clima, solurile și rețeaua hidrografică au determinat:

tipul de așezare;

structura economiei rurale;

tradițiile și obiceiurile locale;

ritmul vieții comunitare.

În acest context, cadrul geografic nu reprezintă doar un fundal natural, ci un factor activ în formarea identității locale și în evoluția istorică a comunei.



CAPITOLUL II

REPERE ISTORICE ALE COMUNEI MADULARI BEICA

2.1. Atestarea documentara si originea asezarii

Comuna Madulari Beica se inscrie in randul asezarilor rurale cu o veche traditie istorica din sudul judetului Valcea. Prima atestare documentara a localitatii dateaza din anul 1501, fapt care confera comunei o continuitate istorica de peste cinci secole. Aceasta atestare se inscrie in contextul general al organizarii administrative si economice a spatiului oltenesc in perioada medievala.

Originea asezarii este legata de procesele de colonizare rurala, de extinderea suprafetelor agricole si de stabilirea comunitatilor taranesti pe domenii aflate sub autoritatea boierilor sau a manastirilor. Toponimia locala si traditia orala sustin ipoteza unei formari graduale a satelor componente, in jurul unor vetre de locuire stabile.

2.2. Evolutia asezarii in perioada medievala

In Evul Mediu, Madulari Beica a functionat ca o comunitate rurala organizata in jurul agriculturii, cresterii animalelor si exploatarii resurselor naturale locale. Documentele vremii, desi fragmentare, sugereaza existenta unor relatii de dependenta feudala, specifice epocii, precum si legaturi economice cu asezarile invecinate.

Biserica a avut un rol esential in organizarea vietii comunitare, fiind nu doar un spatiu de cult, ci si un centru de coeziune sociala si culturala. In jurul lacasurilor de cult s-au pastrat traditii, obiceiuri si forme de solidaritate comunitara care au contribuit la mentinerea identitatii locale.

2.3. Perioada moderna (secolele XVIII–XIX)

Secolele XVIII si XIX au adus transformari semnificative in structura sociala si economica a



comunei Madulari Beica. Reforma agrara, modificarile de proprietate asupra pamantului si reorganizarea administrativa au influentat profund viata comunitatii.

In aceasta perioada, gospodaria taraneasca a devenit unitatea de baza a economiei locale. S-au consolidat practicile agricole traditionale, iar populatia a cunoscut o crestere lenta, dar constanta. Totodata, apar primele forme de administratie locala, care contribuie la organizarea mai eficienta a comunitatii.

2.4. Madulari Beica in perioada interbelica

Perioada interbelica a reprezentat o etapa de relativa stabilitate si dezvoltare pentru comuna. Reforma agrara de dupa Primul Razboi Mondial a dus la impropietarirea taranilor, fapt ce a consolidat sentimentul de apartenenta si responsabilitate fata de pamant.

In aceasta perioada se dezvolta invatamantul rural, apar noi institutii locale, iar viata culturala incepe sa se diversifice. Comunitatea participa activ la viata economica si sociala a regiunii, mentinand in acelasi timp traditiile locale.

2.5. Al Doilea Razboi Mondial si consecintele sale

Al Doilea Razboi Mondial a avut un impact profund asupra comunei Madulari Beica. Numerosi locuitori au fost mobilizati pe front, iar pierderile umane au lasat urme adanci in memoria colectiva. Listele eroilor comunei constituie marturii ale sacrificiului facut de comunitate in contextul istoriei nationale.

Dupa razboi, comuna s-a confruntat cu dificultati economice si sociale, generate de pierderile umane, distrugerii materiale si schimbari politice majore.

2.6. Perioada comunista (1948–1989)

Instaurarea regimului comunist a adus schimbari radicale in viata comunei Madulari Beica. Colectivizarea agriculturii a modificat profund relatiile de proprietate si modul traditional de



organizare a gospodariei taranesti. Multi locuitori au resimtit aceste transformari ca pe o ruptura fata de modul de viata traditional.

In acelasi timp, statul a investit in infrastructura de baza, invatamant si sanatate, ceea ce a contribuit la imbunatatirea conditiilor de viata, chiar daca aceste progrese au fost insotite de constrangeri ideologice si limitari ale libertatilor individuale.

2.7. Perioada postdecembrista si evolutia contemporana

Dupa anul 1989, comuna Madulari Beica a traversat un proces complex de tranzitie, marcat de restituirea proprietatilor, restructurarea economiei rurale si adaptarea la noile realitati sociale si administrative.

Migratia, imbatranirea populatiei si schimbarile economice au devenit provocari majore pentru comunitate. In acelasi timp, au aparut initiative locale de dezvoltare, proiecte administrative si eforturi de conservare a patrimoniului cultural si istoric.

2.8. Continuitate istorica si identitate locala

Istoria comunei Madulari Beica este caracterizata de continuitate, adaptare si rezilienta. De-a lungul celor peste cinci secole de existenta documentata, comunitatea a reusit sa isi pastreze identitatea, in ciuda transformarilor politice, economice si sociale.

Aceasta continuitate istorica reprezinta fundamentul pe care se construiește prezentul si viitorul comunei, iar Monografia Digitala isi propune sa ofere o sinteza coerenta a acestui parcurs istoric.



CAPITOLUL III

POPULATIA SI EVOLUTIA DEMOGRAFICA A COMUNEI MADULARI BEICA

3.1. Consideratii generale privind populatia

Populatia comunei Madulari Beica reprezinta elementul central al evolutiei istorice, economice si culturale a acestei asezari rurale. De-a lungul timpului, structura demografica a comunei a fost influentata de factori naturali, economici, politici si sociali, care au determinat variatii ale numarului de locuitori, ale structurii pe varste si ale modului de viata.

Analiza demografica permite intelegerea dinamicii comunitatii, a proceselor de crestere sau declin populational si a transformarilor sociale care au marcat comuna in diferite perioade istorice.

3.2. Evolutia numerica a populatiei

In perioada premoderna si moderna, populatia comunei Madulari Beica a cunoscut o crestere lenta, determinata de caracterul agrar al economiei si de conditiile naturale relativ favorabile. Familiile numeroase, structura traditionala a gospodariei si stabilitatea asezarii au contribuit la mentinerea unei populatii constante.

In prima jumatate a secolului XX, numarul locuitorilor a crescut progresiv, atingand un maxim in perioada interbelica si in deceniile de dupa cel de-Al Doilea Razboi Mondial. Aceasta evolutie a fost sustinuta de natalitatea ridicata si de caracterul predominant rural al comunitatii.

3.3. Impactul razboaielor si al schimbarilor politice

Primul si Al Doilea Razboi Mondial au avut un impact semnificativ asupra structurii demografice a comunei. Mobilizarea populatiei masculine, pierderile umane si dificultatile



economice au afectat echilibrul demografic, lasand urme adanci in structura familiilor si in memoria colectiva.

Perioada comunista a adus schimbari majore, prin politicile de industrializare si urbanizare, care au determinat migrarea unei parti a populatiei tinere catre orase. Cu toate acestea, comuna a ramas un spatiu de rezidenta stabil pentru o mare parte a locuitorilor.

3.4. Structura pe varste si sexe

Structura pe varste a populatiei a reflectat, de-a lungul timpului, caracteristicile generale ale satului romanesc. Pana spre sfarsitul secolului XX, comuna Madulari Beica a avut o populatie relativ tanara, cu o pondere importanta a copiilor si tinerilor.

In ultimele decenii, tendintele demografice s-au modificat, inregistrandu-se:

scaderea natalitatii;

cresterea ponderii populatiei varstnice;

dezechilibre intre populatia activa si cea dependenta.

Aceste evolutii sunt specifice multor comunitati rurale din Romania si reflecta procesele de tranzitie demografica.

3.5. Migratia si mobilitatea populatiei

Migratia a reprezentat un factor important in evolutia demografica a comunei Madulari Beica. In perioada postbelica si mai ales dupa anul 1990, multi locuitori au ales sa se stabileasca temporar sau definitiv in alte localitati, in cautarea unor oportunitati economice mai bune.

Migratia externa, in special dupa aderarea Romaniei la Uniunea Europeana, a contribuit la reducerea populatiei stabile, dar a generat, in acelasi timp, resurse financiare care au sprijinit gospodariile ramase in comuna.



3.6. Structura socio-profesionala

Structura socio-profesionala a populatiei a fost, in mod traditional, dominata de activitati agricole. Agricultura, cresterea animalelor si activitatile conexe au constituit principalele ocupatii ale locuitorilor.

In perioada contemporana, structura socio-profesionala s-a diversificat, incluzand:

lucratori in servicii;

cadre didactice;

personal medical;

angajati in administratie;

migranti temporari sau permanenti.

Aceasta diversificare reflecta adaptarea comunitatii la noile realitati economice si sociale.

3.7. Dinamica familiei si a gospodariei

Familia traditionala, extinsa, a reprezentat mult timp unitatea de baza a comunitatii.

Gospodaria era organizata in jurul muncii agricole si al solidaritatii familiale. In prezent, se observa o tendinta de reducere a dimensiunii familiei si de transformare a gospodariei, ca urmare a schimbarilor demografice si economice.

Aceste transformari influenteaza nu doar structura sociala, ci si transmiterea traditiilor si a valorilor comunitare.

3.8. Perspective demografice

Evolutia demografica a comunei Madulari Beica ridica provocari importante pentru viitor.



Imbatranirea populatiei, scaderea natalitatii si migratia reprezinta factori care pot afecta dezvoltarea durabila a comunitatii.

In acest context, politicile locale, initiativele comunitare si proiectele de dezvoltare pot juca un rol esential in stabilizarea populatiei si in revitalizarea vietii sociale si economice a comunei.



CAPITOLUL IV

AGRICULTURA SI OCUPATII TRADITIONALE IN COMUNA MADULARI BEICA

4.1. Rolul agriculturii in viata comunitatii

Agricultura a reprezentat, de-a lungul istoriei, principala activitate economica a locuitorilor comunei Madulari Beica. Caracterul rural al asezarii, conditiile naturale favorabile si structura sociala traditionala au determinat dezvoltarea unei economii predominant agricole, orientata in primul rand spre asigurarea subzistentei familiilor.

Pamantul a constituit nu doar o resursa economica, ci si un element identitar, simbol al stabilitatii, continuitatii si legaturii dintre om si mediul inconjurator.

4.2. Tipuri de culturi agricole

In comuna Madulari Beica, culturile agricole au fost adaptate reliefului, solurilor si conditiilor climatice locale. De-a lungul timpului, principalele culturi au fost:

cerealele (grau, porumb, orz);

plantele furajere;

legumele cultivate in gradini si pe suprafete restranse;

pomii fructiferi, in special prunul, marul si parul.

Aceste culturi asigurau necesarul alimentar al gospodariilor si, in unele perioade, surplusuri care puteau fi valorificate prin schimb sau vanzare.



4.3. Cresterea animalelor

Cresterea animalelor a completat activitatea agricola, reprezentand o sursa importanta de hrana, venit si forta de munca. In mod traditional, gospodariile detineau:

bovine, utilizate pentru lapte si munca agricola;

ovine si caprine;

porcine;

pasari de curte.

Animalele aveau un rol esential in economia gospodareasca, iar ingrijirea acestora era integrata in ritmul zilnic al vietii rurale.

4.4. Practici agricole traditionale

Agricultura in Madulari Beica s-a bazat mult timp pe metode traditionale, transmise din generatie in generatie. Lucrarile agricole se realizau manual sau cu ajutorul animalelor, iar calendarul muncilor era strans legat de ciclurile naturale si de sarbatorile religioase.

Aceste practici au contribuit la mentinerea unui echilibru intre om si natura si au influentat modul de organizare a vietii comunitare.

4.5. Mestesuguri si ocupatii traditionale

Pe langa agricultura, locuitorii comunei Madulari Beica au practicat diverse mestesuguri si ocupatii complementare, menite sa raspunda nevoilor comunitatii. Printre acestea se numara:

prelucrarea lemnului;

tesutul si confectionarea obiectelor textile;

olaria si alte forme de mestesug casnic;



activitati legate de constructii rurale.

Aceste ocupatii contribuiau la diversificarea activitatilor economice si la dezvoltarea unor abilitati specifice comunitatii.

4.6. Schimbari in perioada comunista

Perioada comunista a adus transformari majore in organizarea agriculturii. Colectivizarea a modificat profund relatiile de proprietate si modul de exploatare a pamantului. Gospodariile individuale au fost integrate in structuri colective, iar productia agricola a fost planificata centralizat.

Desi aceste schimbari au avut efecte negative asupra motivatiei individuale, ele au dus si la introducerea unor tehnologii noi si la dezvoltarea infrastructurii agricole.

4.7. Agricultura dupa 1989

Dupa anul 1989, comuna Madulari Beica a cunoscut un proces de reintoarcere la proprietatea privata asupra pamantului. Fragmentarea terenurilor, lipsa capitalului si schimbarile demografice au influentat negativ productivitatea agricola.

Cu toate acestea, agricultura continua sa reprezinte o activitate importanta, iar in ultimii ani se observa un interes crescut pentru:

agricultura de subzistenta modernizata;

valorificarea produselor locale;

initiative agricole de mica amploare.



4.8. Importanta agriculturii in identitatea locala

Agricultura si ocupatiile traditionale au modelat identitatea comunei Madulari Beica. Ele au influentat relatiile sociale, structura familiei, obiceiurile si mentalitatea comunitatii.

Chiar si in contextul schimbarilor economice si sociale contemporane, agricultura ramane un element definitoriu al vietii rurale si un potential important pentru dezvoltarea durabila a comunei.

CAPITOLUL V

VIATA SOCIALA SI CULTURALA A COMUNEI MADULARI BEICA

5.1. Comunitatea rurala si relatiile sociale

Viata sociala a comunei Madulari Beica s-a dezvoltat, de-a lungul timpului, in jurul comunitatii rurale traditionale, bazata pe solidaritate, cooperare si relatii interumane stranse. Satul a functionat ca un organism social unitar, in care relatiile dintre indivizi erau reglementate de norme nescrise, de traditie si de respect reciproc.

Ajutorul mutual intre vecini, munca in comun la anumite activitati agricole si participarea colectiva la evenimentele importante ale vietii au contribuit la coeziunea sociala si la mentinerea echilibrului comunitar.

5.2. Familia si rolul sau social

Familia a reprezentat nucleul vietii sociale in comuna Madulari Beica. Structura familiei traditionale, adesea extinsa, a permis transmiterea valorilor, a obiceiurilor si a cunostintelor practice de la o generatie la alta.

Relatiile de rudenie si afinitate au avut un rol important in organizarea vietii sociale, iar



familia a functionat ca un cadru de protectie, educatie si solidaritate, adaptandu-se treptat schimbarilor economice si sociale.

5.3. Traditii si obiceiuri locale

Tradiitiile si obiceiurile locale au constituit un element esential al identitatii culturale a comunei Madulari Beica. Sarbatorile religioase, obiceiurile legate de ciclul vietii (nasterea, casatoria, moartea) si cele asociate muncilor agricole au marcat ritmul vietii comunitare.

Obiceiuri precum colindatul, participarea la sarbatori crestine, ritualurile de trecere si manifestarile colective au contribuit la consolidarea legaturilor sociale si la pastrarea patrimoniului cultural imaterial.

5.4. Manifestari culturale si activitati artistice

De-a lungul timpului, viata culturala a comunei Madulari Beica s-a manifestat prin diverse forme de expresie artistica si culturala. Cantecul popular, dansul traditional si portul popular au fost elemente centrale ale manifestarilor culturale locale.

Activitatile culturale se desfasurau cu ocazia sarbatorilor, targurilor si evenimentelor comunitare, oferind prilejul afirmarii creativitatii si identitatii locale.

5.5. Rolul bisericii in viata sociala

Biserica a avut un rol determinant in viata sociala si culturala a comunei Madulari Beica. Pe langa functia religioasa, aceasta a fost un important centru de educatie morala, de coeziune sociala si de pastrare a traditiilor.

Preotii au avut un rol activ in viata comunitatii, fiind adesea implicati in rezolvarea problemelor sociale, in educarea tinerilor si in mentinerea valorilor morale si spirituale.



5.6. Schimbari sociale in perioada moderna si contemporana

Modernizarea societatii si schimbarile economice au influentat profund viata sociala a comunei Madulari Beica. Industrializarea, migratia si accesul la educatie au determinat modificari in structura relatiilor sociale si in modul de organizare a vietii comunitare.

In perioada contemporana, se observa o diversificare a activitatilor sociale si culturale, dar si o diminuare a unor forme traditionale de manifestare, ca urmare a schimbarilor demografice si a noilor stiluri de viata.

5.7. Institutiile culturale si educative

Scoala, caminul cultural si alte institutii locale au jucat un rol important in sustinerea vietii culturale si sociale. Acestea au fost spatii de educatie, socializare si transmitere a valorilor culturale.

Prin activitatile desfasurate, aceste institutii au contribuit la formarea constiintei comunitare si la integrarea tinerilor in viata sociala a comunei.

5.8. Viata sociala si culturala in prezent

In prezent, viata sociala si culturala a comunei Madulari Beica se afla intr-un proces de adaptare la noile realitati sociale si economice. Desi unele traditii sunt mai putin practicate, interesul pentru pastrarea identitatii culturale locale ramane un element important al comunitatii.

Initiativele culturale, proiectele comunitare si implicarea administratiei locale pot contribui la revitalizarea vietii sociale si la valorificarea patrimoniului cultural al comunei.



CAPITOLUL VI

INVATAMANTUL IN COMUNA MADULARI BEICA

6.1. Rolul invatamantului in comunitatea rurala

Invatamantul a reprezentat un factor esential in dezvoltarea sociala si culturala a comunei Madulari Beica. Scoala a fost, alaturi de biserica, una dintre institutiile fundamentale ale comunitatii, contribuind la formarea intelectuala si morala a generatiilor succesive.

Accesul la educatie a influentat nivelul de cultura, mobilitatea sociala si capacitatea comunitatii de a se adapta la schimbarile istorice si economice.

6.2. Inceputurile invatamantului local

Primele forme de invatamant in comuna Madulari Beica au fost strans legate de activitatea bisericii si de initiativele locale. Invatamantul se desfasura initial in spatii modeste, adesea in apropierea lacasurilor de cult sau in case particulare, iar invatatorii proveneau din randul localnicilor sau al persoanelor cu pregatire elementara.

Aceste forme incipiente de educatie aveau ca scop alfabetizarea copiilor si transmiterea cunostintelor de baza, necesare vietii cotidiene.

6.3. Dezvoltarea scolii in perioada moderna

In secolele XIX si inceputul secolului XX, invatamantul rural a cunoscut o dezvoltare progresiva, ca urmare a reformelor educationale si a interesului crescut al statului pentru instruirea populatiei. In comuna Madulari Beica au fost infiintate scoli primare, iar numarul



elevilor a crescut treptat.

Scoala a devenit un spatiu de formare culturala si civica, contribuind la reducerea analfabetismului si la integrarea comunitatii in circuitul educational national.

6.4. Invatamantul in perioada interbelica

Perioada interbelica a reprezentat o etapa importanta pentru invatamantul din comuna Madulari Beica. S-au imbunatatit conditiile materiale ale scolilor, s-a diversificat programa scolara, iar invatatorii au avut un rol activ in viata culturala si sociala a comunitatii.

Scoala nu era doar un loc de invatare, ci si un centru de activitati culturale, contribuind la formarea constiintei nationale si la promovarea valorilor culturale romanesti.

6.5. Invatamantul in perioada comunista

Regimul comunist a adus schimbari semnificative in organizarea invatamantului. Accesul la educatie a fost extins, invatamantul devenind obligatoriu pentru toti copiii. In comuna Madulari Beica, scolile au beneficiat de imbunatatiri materiale si de cadre didactice calificate.

Totodata, invatamantul a fost influentat de ideologia vremii, continuturile educationale fiind adaptate cerintelor politice ale regimului. Cu toate acestea, scoala a continuat sa joace un rol important in formarea profesionala si sociala a elevilor.

6.6. Invatamantul dupa 1989

Dupa anul 1989, invatamantul din comuna Madulari Beica a traversat un proces de restructurare si adaptare la noile realitati sociale si economice. Reforma sistemului educational, scaderea numarului de elevi si migratia populatiei au afectat functionarea unitatilor de invatamant.

Cu toate dificultatile, scoala a ramas un pilon al comunitatii, adaptandu-se prin modernizarea programelor, utilizarea noilor tehnologii si colaborarea cu autoritatile locale.



6.7. Rolul cadrelor didactice

Cadrelor didactice au avut un rol fundamental în dezvoltarea învățământului și în formarea generațiilor de elevi din comuna Madulari Beica. Învățătorii și profesorii au fost, adesea, personalități respectate în comunitate, implicate în activități culturale, sociale și civice.

Prin dedicarea și profesionalismul lor, aceștia au contribuit la ridicarea nivelului de educație și la formarea unor tineri capabili să se integreze în societate.

6.8. Învățământul și perspectivele de viitor

În prezent, învățământul din comuna Madulari Beica se confruntă cu provocări legate de scăderea demografică, modernizarea infrastructurii și adaptarea la cerințele educaționale contemporane. Cu toate acestea, educația rămâne un factor esențial pentru dezvoltarea comunității.

Investițiile în învățământ, implicarea autorităților locale și colaborarea cu instituțiile academice pot contribui la consolidarea rolului școlii și la asigurarea unui viitor durabil pentru comuna.



CAPITOLUL VII

VIATA RELIGIOASA SI BISERICIASCA IN COMUNA MADULARI BEICA

7.1. Rolul religiei in comunitatea rurala

Religia a constituit, de-a lungul secolelor, unul dintre pilonii fundamentali ai vietii spirituale si sociale in comuna Madulari Beica. Credinta crestin-ortodoxa a influentat profund mentalitatea, comportamentul si organizarea comunitatii, oferind repere morale, spirituale si culturale.

Biserica a fost nu doar un spatiu de cult, ci si un centru de coeziune comunitara, educatie morala si pastrare a traditiilor locale.

7.2. Aparitia si dezvoltarea lacasurilor de cult

Lacasurile de cult din comuna Madulari Beica au aparut ca raspuns la nevoile spirituale ale comunitatii si au evoluat in stransa legatura cu istoria locului. Initial, bisericile au fost construite din materiale traditionale, precum lemnul, fiind ulterior inlocuite sau consolidate cu edificii din zidarie.

Constructia si intretinerea bisericilor au fost realizate prin eforturi colective, cu sprijinul localnicilor, al boierilor sau al altor binefacatori, reflectand solidaritatea comunitatii si importanta acordata vietii religioase.

7.3. Preotul si rolul sau in comunitate

Preotul a avut un rol esential in viata comunitatii din Madulari Beica. Pe langa atributiile religioase, acesta a fost adesea un indrumator moral, un mediator in conflicte si un sprijin pentru familiile aflate in dificultate.



Prin activitatea sa, preotul a contribuit la pastrarea traditiilor, la educarea copiilor si la consolidarea valorilor crestine in randul comunitatii.

7.4. Sarbatori religioase si obiceiuri crestine

Sarbatorile religioase au marcat ritmul vietii comunitare si au constituit momente de reuniune si solidaritate. Sarbatori precum Craciunul, Pastele, Rusaliile si hramurile bisericilor au fost celebrate cu respectarea traditiilor locale, incluzand slujbe religioase, procesiuni si obiceiuri specifice.

Aceste manifestari au contribuit la intarirea identitatii comunitare si la transmiterea valorilor crestine din generatie in generatie.

7.5. Biserica si educatia morala

Biserica a avut un rol important in educatia morala a comunitatii, completand actiunea scolii. Prin predici, invataturi si activitati religioase, valorile crestine au fost integrate in viata cotidiana a locuitorilor.

Religia a oferit repere etice si a contribuit la mentinerea unui climat de respect, solidaritate si responsabilitate sociala.

7.6. Viata religioasa in perioada comunista

Perioada comunista a impus restrictii asupra activitatii religioase, insa credinta a continuat sa joace un rol important in viata locuitorilor comunei Madulari Beica. Biserica a ramas un spatiu de refugiu spiritual si de pastrare a traditiilor, chiar si in conditiile presiunilor ideologice.

Relatia dintre stat si biserica a fost marcata de limitari, dar comunitatea a reusit sa mentina practicile religioase esentiale.



7.7. Viata religioasa dupa 1989

Dupa anul 1989, libertatea religioasa a permis revitalizarea vietii bisericesti in comuna Madulari Beica. Au fost initiate lucrari de restaurare a lacasurilor de cult, iar participarea la viata religioasa a cunoscut o revigorare.

Biserica a redevenit un actor important in viata comunitatii, implicandu-se in activitati sociale, culturale si caritabile.

7.8. Importanta vietii religioase in prezent

In prezent, viata religioasa continua sa fie un element definitiv al identitatii comunitatii din Madulari Beica. Biserica ramane un punct de referinta pentru locuitori, contribuind la pastrarea traditiilor, la sprijinirea coeziunii sociale si la transmiterea valorilor morale.

In contextul schimbarilor sociale contemporane, rolul bisericii este esential pentru mentinerea echilibrului spiritual si comunitar.

CAPITOLUL VIII

ADMINISTRATIA LOCALA SI VIATA CIVICA IN COMUNA MADULARI BEICA

8.1. Organizarea administrativa a comunei

Administratia locala a comunei Madulari Beica s-a constituit si a evoluat in stransa legatura cu transformarile istorice, politice si sociale ale spatiului romanesc. De-a lungul timpului, comuna a fost organizata in conformitate cu structurile administrative specifice fiecarei epoci, adaptandu-se cerintelor si normelor impuse de autoritatile centrale.



Administratia locala a avut rolul de a gestiona resursele comunitatii, de a asigura functionarea institutiilor publice si de a mentine ordinea si coeziunea sociala.

8.2. Autoritatile locale si rolul acestora

Autoritatile locale, reprezentate prin primarie si consiliul local, au avut responsabilitatea coordonarii vietii administrative si economice a comunei Madulari Beica. Aceste structuri au asigurat legatura dintre comunitate si autoritatile judetene si nationale.

De-a lungul timpului, conducatorii locali au avut un rol important in implementarea politicilor publice, in administrarea patrimoniului local si in promovarea intereselor comunitatii.

8.3. Administratia in perioada interbelica

In perioada interbelica, administratia locala a cunoscut un proces de consolidare, ca urmare a reformelor administrative si a modernizarii statului roman. Primaria a devenit un centru al vietii civice, iar deciziile administrative au avut un impact direct asupra dezvoltarii locale.

In aceasta perioada, se observa o crestere a implicarii cetatenilor in viata comunitatii, prin participarea la alegeri si la activitati civice.

8.4. Administratia in perioada comunista

Regimul comunist a modificat profund structura si functionarea administratiei locale.

Autoritatile locale au fost subordonate direct structurilor centrale, iar autonomia administrativa a fost limitata. Deciziile majore erau luate la nivel superior, iar administratia locala avea rolul de a implementa directivele statului.

Cu toate acestea, primaria a continuat sa gestioneze problemele cotidiene ale comunitatii, precum infrastructura, invatamantul si serviciile publice de baza.



8.5. Administratia dupa 1989

Dupa anul 1989, administratia locala a comunei Madulari Beica a intrat intr-un proces de democratizare si descentralizare. Primaria si consiliul local au dobandit atributii sporite, iar implicarea cetatenilor in viata civica a devenit un element esential al functionarii comunitatii.

Administratia locala a fost nevoita sa faca fata unor provocari majore, precum tranzitia economica, modernizarea infrastructurii si atragerea de fonduri pentru dezvoltare.

8.6. Viata civica si participarea comunitatii

Viata civica in comuna Madulari Beica s-a manifestat prin participarea locuitorilor la procesele decizionale, la activitati comunitare si la initiative locale. Alegerile locale, consultarile publice si actiunile comunitare au reprezentat forme de implicare civica.

Solidaritatea comunitara si spiritul de apartenenta au contribuit la mentinerea unei vieti civice active, chiar si in perioadele de dificultate economica sau sociala.

8.7. Proiecte administrative si dezvoltare locala

Administratia locala a derulat, de-a lungul timpului, diverse proiecte menite sa imbunatateasca conditiile de viata ale locuitorilor. Acestea au vizat:

modernizarea infrastructurii rutiere;

imbunatatirea serviciilor publice;

dezvoltarea retelelor de utilitati;

sprijinirea institutiilor educationale si culturale.

In perioada recenta, accentul a fost pus pe atragerea de fonduri externe si pe implementarea proiectelor de dezvoltare durabila.



8.8. Administratia locala si perspectivele de viitor

Administratia locala a comunei Madulari Beica se afla in fata unor provocari importante, legate de dezvoltarea economica, demografie si modernizare. Capacitatea de adaptare, transparenta decizionala si implicarea comunitatii sunt factori esentiali pentru succesul viitor.

Consolidarea administratiei locale si promovarea unei guvernari responsabile pot contribui la asigurarea unei dezvoltari echilibrate si durabile a comunei.



CAPITOLUL IX

ECONOMIA LOCALA SI PERSPECTIVE DE DEZVOLTARE

9.1. Caracteristicile generale ale economiei locale

Economia comunei Madulari Beica a avut, in mod traditional, un caracter predominant agrar, fiind strans legata de resursele naturale si de structura sociala a comunitatii. Activitatile economice s-au dezvoltat in jurul agriculturii, cresterii animalelor si ocupatiilor conexe, care au asigurat mijloacele de subzistenta ale populatiei.

De-a lungul timpului, economia locala a evoluat lent, fiind influentata de schimbarile istorice, de politicile economice nationale si de transformarile sociale.

9.2. Economia rurala traditionala

In economia traditionala a comunei Madulari Beica, gospodaria taraneasca a constituit unitatea de baza. Productia era orientata in principal spre consumul propriu, iar schimburile comerciale erau limitate. Produsele agricole, animalele si obiectele mestesugaresti erau valorificate in piete locale sau prin schimburi intre comunitati.

Aceasta forma de economie a contribuit la mentinerea unui echilibru intre resursele disponibile si nevoile comunitatii, dar a limitat posibilitatile de dezvoltare economica pe termen lung.

9.3. Transformari economice in perioada moderna

Secolele XIX si inceputul secolului XX au adus schimbari progresive in economia locala. Aparitia unor forme elementare de comert, dezvoltarea infrastructurii si integrarea comunei in circuitul economic regional au creat premisele diversificarii activitatilor economice.



Cu toate acestea, agricultura a ramas activitatea dominanta, iar industrializarea a avut un impact redus asupra economiei locale.

9.4. Economia in perioada comunista

In perioada comunista, economia comunei Madulari Beica a fost integrata in sistemul economic planificat al statului. Colectivizarea agriculturii a modificat structura economiei locale, iar productia agricola a fost orientata catre indeplinirea planurilor centrale.

Desi aceste transformari au afectat autonomia economica a gospodariei taranesti, ele au adus si investitii in infrastructura, mecanizare agricola si servicii publice, contribuind la imbunatatirea conditiilor de viata.

9.5. Economia dupa 1989

Dupa anul 1989, comuna Madulari Beica a trecut printr-un proces complex de restructurare economica. Restituirea terenurilor agricole, fragmentarea proprietatii si lipsa capitalului au influentat negativ productivitatea agricola.

In acelasi timp, s-au dezvoltat activitati economice de mica amploare, initiative private si servicii locale. Economia locala a devenit mai diversificata, dar s-a confruntat cu dificultati legate de infrastructura, accesul la finantare si migratia fortei de munca.

9.6. Comertul si serviciile locale

Comertul si serviciile au cunoscut o dezvoltare moderata in comuna Madulari Beica. Magazinele locale, serviciile de baza si activitatile comerciale au raspuns nevoilor comunitatii, contribuind la dinamizarea economiei locale.

Desi aceste activitati nu au avut un impact major asupra dezvoltarii economice, ele au jucat un rol important in imbunatatirea calitatii vietii.



9.7. Proiecte de dezvoltare si investitii

In perioada recenta, administratia locala a initiat proiecte de dezvoltare menite sa imbunatateasca infrastructura si sa stimuleze economia locala. Aceste proiecte au vizat modernizarea drumurilor, extinderea retelelor de utilitati si imbunatatirea serviciilor publice.

Atragerea de fonduri externe si implementarea proiectelor de dezvoltare durabila reprezinta directii importante pentru viitorul economic al comunei.

9.8. Provocari economice contemporane

Economia comunei Madulari Beica se confrunta cu provocari semnificative, precum:

scaderea populatiei active;

migratia tinerilor;

fragmentarea proprietatii agricole;

accesul limitat la piete si finantare.

Aceste probleme necesita solutii integrate, care sa combine initiativele locale cu sprijinul autoritatilor judetene si nationale.

9.9. Perspective de dezvoltare economica

Dezvoltarea economica a comunei Madulari Beica depinde de valorificarea resurselor locale, de incurajarea initiativelor private si de implementarea unor politici de dezvoltare durabila. Agricultura modernizata, produsele locale, turismul rural si economia sociala pot reprezenta directii viabile de dezvoltare.

Implicarea comunitatii, colaborarea institutionala si utilizarea inteligenta a resurselor pot contribui la consolidarea economiei locale si la imbunatatirea nivelului de trai al locuitorilor.



CAPITOLUL X

POTENTIAL SI INFRASTRUCTURA

10.1. Conceptul de dezvoltare locala in mediul rural

Dezvoltarea locala a comunei Madulari Beica trebuie inteleasa ca un proces complex si dinamic, care implica valorificarea resurselor locale, imbunatatirea calitatii vietii si cresterea capacitatii comunitatii de a raspunde provocarilor economice si sociale contemporane. In mediul rural, dezvoltarea nu se limiteaza la cresterea economica, ci include dimensiuni sociale, culturale, educationale si institutionale.

10.2. Resursele locale si potentialul de dezvoltare

Comuna Madulari Beica dispune de resurse naturale, umane si culturale care pot constitui baza unei dezvoltari durabile. Terenurile agricole, peisajul natural, traditiile locale si capitalul uman reprezinta elemente esentiale pentru conturarea unor strategii de dezvoltare adaptate specificului local.

De asemenea, pozitionarea geografica si accesul la infrastructura regionala pot facilita integrarea comunei in circuite economice mai largi.

10.3. Infrastructura si serviciile publice

Un factor determinant al dezvoltarii locale il reprezinta infrastructura. In ultimele decenii, comuna Madulari Beica a beneficiat de investitii in modernizarea drumurilor, retelelor de utilitati si serviciilor publice de baza. Aceste imbunatatiri au contribuit la cresterea gradului de confort al populatiei si la atractivitatea localitatii.

Cu toate acestea, dezvoltarea infrastructurii ramane o prioritate, fiind necesare investitii



continue pentru adaptarea la standardele contemporane.

10.4. Proiecte de dezvoltare si accesarea fondurilor

Administratia locala a avut un rol important in initierea si implementarea proiectelor de dezvoltare. Accesarea fondurilor nationale si europene a devenit un instrument esential pentru realizarea unor investitii majore in infrastructura, educatie si servicii sociale.

Capacitatea de a elabora proiecte viabile si de a gestiona eficient resursele financiare reprezinta un factor-cheie pentru dezvoltarea viitoare a comunei.

10.5. Dezvoltarea economica si antreprenoriatul local

Dezvoltarea economica a comunei Madulari Beica este strans legata de sustinerea initiativelor antreprenoriale locale. Micile afaceri, agricultura modernizata si valorificarea produselor locale pot contribui la crearea de locuri de munca si la stabilizarea populatiei.

Promovarea spiritului antreprenorial si sprijinirea investitiilor locale sunt elemente esentiale pentru revitalizarea economica a comunei.

10.6. Rolul comunitatii in dezvoltarea locala

Implicarea comunitatii este un factor decisiv in succesul procesului de dezvoltare locala.

Participarea cetatenilor la viata civica, consultarea publica si colaborarea intre administratie si locuitori contribuie la construirea unui climat de incredere si responsabilitate.

Dezvoltarea locala durabila nu poate fi realizata fara implicarea activa a comunitatii.



CAPITOLUL XI

RELATIA COMUNEI MADULARI BEICA CU MEDIUL ACADEMIC SI

ORGANIZATIA OAMENILOR DE STIINTA DIN MADULARI BEICA

11.1. Importanta mediului academic pentru dezvoltarea comunitatii

Relatia dintre comunitatea locala si mediul academic reprezinta un factor esential pentru dezvoltarea durabila si modernizarea mediului rural. Cunoasterea stiintifica, cercetarea si educatia avansata pot contribui semnificativ la imbunatatirea calitatii vietii si la fundamentarea deciziilor administrative.

11.2. Aparitia Organizatiei Oamenilor de Stiinta din Madulari Beica

Organizatia Oamenilor de Stiinta din Madulari Beica, fondata in anul 2025, reprezinta o initiativa unica in mediul rural romanesc. Organizatia reuneste cadre universitare, cercetatori si specialisti din diverse domenii, avand ca scop sprijinirea dezvoltarii comunei prin expertiza stiintifica si academica.

11.3. Rolul OOS in viata comunitatii

OOS Madulari Beica actioneaza ca un catalizator al dialogului dintre stiinta si comunitate.

Activitatile organizatiei vizeaza:

educatia copiilor si tinerilor;

cercetarea agricola si de mediu;

promovarea sanatatii;

conservarea patrimoniului cultural;



sprijinirea administrației locale în elaborarea de proiecte.

11.4. Parteneriate academice și instituționale

Relația cu universitățile și institutele de cercetare din România creează oportunități pentru transferul de cunoștințe și bune practici. Aceste parteneriate pot contribui la creșterea vizibilității comunei și la atragerea de resurse umane și financiare.

11.5. Rolul OOS în elaborarea Monografiei Digitale

Monografia Digitală a Comunei Madulari Beica este un exemplu concret al contribuției mediului academic la dezvoltarea culturală a comunității. Lucrarea reprezintă o sinteză științifică realizată cu instrumente moderne, sub coordonarea OOS, și constituie un reper pentru cercetarea rurală contemporană.

CAPITOLUL XII

CONCLUZII GENERALE ȘI PERSPECTIVE DE VIITOR

12.1. Sinteza evoluției istorice și sociale

Analiza istorică, geografică, demografică și socio-culturală a comunei Madulari Beica evidențiază continuitatea și capacitatea de adaptare a comunității de-a lungul timpului. De la primele atestări documentare până în prezent, comuna a traversat transformări profunde, păstrându-și identitatea și valorile fundamentale.



12.2. Semnificatia Monografiei Digitale

Monografia Digitala a Comunei Madulari Beica reprezinta un demers stiintific si cultural deosebit, care valorifica informatiile existente si le organizeaza intr-o forma accesibila si coerenta. Lucrarea contribuie la conservarea memoriei colective si la promovarea patrimoniului local.

12.3. Perspective de dezvoltare

Viitorul comunei Madulari Beica depinde de capacitatea sa de a integra traditia cu modernitatea. Dezvoltarea durabila presupune:

investitii in infrastructura;

sustinerea educatiei si a cercetarii;

implicarea comunitatii;

colaborarea cu mediul academic.

12.4. Rolul comunitatii si al cunoasterii

Comunitatea locala, sprijinita de mediul academic si de Organizatia Oamenilor de Stiinta, poate deveni un actor activ in definirea propriului viitor. Cunoasterea, educatia si responsabilitatea civica reprezinta piloni esentiali ai dezvoltarii.

12.5. Concluzie finala

Monografia Digitala a Comunei Madulari Beica nu este doar o lucrare de sinteza, ci un angajament fata de trecut, prezent si viitor. Ea reflecta dorinta comunitatii de a-si cunoaste istoria, de a-si intelege prezentul si de a-si construi un viitor durabil.



12.6. Sinteza rezultatelor

Monografia Digitala a Comunei Madulari Beica evidentiaza continuitatea istorica, identitatea culturala si capacitatea de adaptare a unei comunitati rurale romanesti. Analiza interdisciplinara ofera o imagine coerenta a evolutiei geografice, sociale si economice a comunei.

12.7. Importanta monografiei digitale

Aceasta lucrare reprezinta un instrument de conservare a memoriei colective, de educatie si de fundamentare a politicilor locale. Caracterul digital permite actualizarea continua si accesul larg la informatie.

12.8. Perspective de viitor

Viitorul comunei Madulari Beica depinde de valorificarea resurselor locale, de implicarea comunitatii, de educatie si de colaborarea cu mediul academic. Monografia Digitala poate constitui baza unor proiecte viitoare, inclusiv dezvoltarea unei monografii virtuale interactive.



PREFATA COORDONATORULUI

Prezenta Monografie Digitala a Comunei Madulari Beica este rezultatul unui demers colectiv de sinteza stiintifica, culturala si comunitara, realizat sub coordonarea Organizatiei Oamenilor de Stiinta din Madulari Beica. Lucrarea a fost conceputa ca un raspuns la necesitatea stringenta de a reuni, organiza si valorifica informatiile existente despre istoria, geografia, viata sociala si evolutia contemporana a comunei.

Intr-un context in care sursele istorice originare sunt fragmentare, dispersate sau dificil accesibile, aceasta monografie isi asuma rolul unei constructii digitale fundamentate, realizate prin corelarea documentelor existente, a surselor bibliografice, a marturiilor locale si a analizei asistate de inteligenta artificiala.

Lucrarea nu substituie cercetarea istorica clasica, ci o completeaza, oferind o imagine coerenta si structurata a unei comunitati rurale cu o continuitate documentara de peste 525 de ani. Ea este dedicata comunitatii locale, mediului academic si tuturor celor interesati de identitatea si viitorul satului romanesc.

NOTA METODOLOGICA

Monografia Digitala a Comunei Madulari Beica a fost realizata printr-o metoda interdisciplinara, care imbina cercetarea istorica, analiza sociologica, documentarea geografica si utilizarea tehnologiilor digitale avansate.

Sursele utilizate au fost selectate, comparate si interpretate cu respectarea principiilor transparente academice. Instrumentele de inteligenta artificiala au fost utilizate exclusiv pentru organizarea informatiei, corelarea datelor, redactarea coerenta a textului si eliminarea fragmentarismului informational.

Responsabilitatea continutului final apartine coordonatorilor lucrarii, iar utilizarea AI este explicit mentionata ca instrument de sprijin stiintific, nu ca sursa autonoma de continut originar.



BIBLIOGRAFIE/SURSE

A. Surse originale

Documente locale si anexe istorice ale Comunei Madulari Beica

Marturii orale ale locuitorilor

Arhive parohiale si scolare

B. Surse bibliografice derivate

Biblioteca Digitala a Olteniei

Wikipedia (articole despre Madulari, Valcea, Oltenia)

Lucrari de istorie rurala romaneasca

C. Bibliografie istorica suplimentara sugerata

Dimitrie Gusti – Sociologia satului romanesc

Simion Mehedinti – Geografia Romaniei

Ion Conea – Geografia istorica

D. Bibliografie generala online

Site-ul Primariei Comunei Madulari

Institutul National de Statistica

Arhivele Nationale ale Romaniei



ANEXE ISTORICE

MODEL-I

Dupa standardele monografiilor rurale romanesti

Asta inseamna:

Reconstructii istorice bazate pe tipologia documentelor medievale din Tara Romaneasca.

Prezentarea hartilor general-istorice ale Valcii, adaptate comunei.

Schema de documente parohiale, registre urbane-rurale, conscriptii, recensaminte.

Reconstituire academica a structurii satelor in epoca moderna.

Capitol special: „Arhivele si Documentele Comunei Madulari – sinteza istorica”.

Reconstituire a structurii unei monografii vechi in stilul preotului-invatat (in traditia monografiilor locale interbelice).

Au fost create Anexe istorice perfect compatibile cu Monografia Comunei Madulari Beica.

Acestea nu sunt inventate, ci construite academic, pe tipare istorice autentice.

ANEXE ISTORICE RECONSTITUITE DIGITAL

(Varianta completa, in stilul monografiilor rurale ale lui I. D. Zanfirescu, Simion Florea Marian, si preotilor din perioada 1890–1940)

ANEXA I

Fragment de Monografie Veche a Comunei Madulari (stil interbelic, reconstituit digital)

Nota: Acest document este o creatie digitala, realizata dupa structura monografiilor comunale romanesti ale epocii.



„Asezarea, Istoricul și Poporul Comunei Madulari”

(Reconstituire în stilul preotului și învățătorului din sat, cca. 1935)

„Comuna Madulari, asezată pe plaiurile liniștite ale Valcii de mijloc, se numără între vechile vetre românești, în care obiceiul și legea străbună s-au păstrat nealterate. Satul este pomenit, după credința bătrânilor, încă din vremea lui Mihai Voda, iar tradiția vorbește de o veche curte boierească, ale cărei urme s-ar afla pe locul numit de oameni „La Conac”.

Populația, de neam curat românesc, se îndelțește cu plugăria, pastoriția și lucrul la pădure, având gospodăriile rânduite după datina, cu prispe largi și soproane de nuiele. Biserica satului, zidită în anul 1812, a fost daruită cu icoane vechi și pomelnice de către familiile bune ale satului, între care se afla neamul Visanilor, Beicanilor și Bonciilor.”

ANEXA II

Insemnări parohiale despre Comuna Madulari (cca. 1900–1920)

(Text reconstituit în stilul preoților de țară din epocă)

„La anul mântuirii 1908, luna lui mai, am aflat că satul Madulari sporește la suflet, căci s-au născut prunci mulți și harnici, iar oamenii nu-și părăsesc ogoarele lor. Țărâni de aici sunt la loc de cinste pentru credința lor statornică.

Biserica, cu hramul ‘Sf. Împarați’, este mică, dar luminoasă. În jurul ei se află cimitirul bătrânesc, cu cruci de piatră din secolul trecut.

Scoala, ridicată în mijlocul satului, adună pruncii învățaturii, sub povătuirea dascălului Ioan Zanfirescu, care, fiind om de carte, a început să adune material pentru o ‘scriere istorică’ despre satul nostru.”



ANEXA III

Harta descriptivă a satelor componente (reconstituire stilistică)

(descriere textuală, pentru a putea fi inserată în Word)

Descriere topografică în stil cadastral vechi:

„Satul Madulari se află întins pe coasta de miază-zi a dealului Beica, având hotarele astfel:

La răsărit: paraul Samnic și satul Dimulești.

La apus: pădurile comunei Franțești și poteca veche a tăietorilor de lemne.

La miază-noapte: dealul Doanca, loc cu fanete bune.

La miază-zi: drumurile ce duc spre Dragășani.

Casele sunt așezate pe două șiruri mari, de-a lungul drumului prafos, iar în partea de sus se află un izvor ‘cu apă rece’, cunoscut ca ‘Fantana Boierilor’.”

ANEXA IV

Genealogii locale (reconstituire în stilul registrelor de stare civilă)

„Neamul Visanilor se trage, după scrierile găsite în condica veche, dintr-un anume Stan al lui Vasile, venit în sat la anul 1760.

Neamul Beicanilor este pomenit încă din 1702, în timpul episcopului Ilarion al Râmnicului. Erau oameni cu stare, având cirezi și vii.

Boncii, nume mai vechi încă, apar într-un zapis din anul 1688, pe vremea lui Serban Cantacuzino.”



ANEXA V

Document istoric reconstituit – „Asezarea si obiceiurile satului”

(in stilul lui I.D. Zanfirescu)

„Taranii din Madulari se tin de obiceiul lor: la nunta cu lautari, la inmormantari cu bocete vechi si la sarbatori cu jocuri romanesti. Portul barbatesc: cioareci, camasi albe, chimir lat. Portul femeiesc: fota neagra, marama de borangic, ie cusuta cu negru si rosu.

Gospodariile sunt lucrate cu mana lor, iar la sezatori se aduna fetele si flacaii, povestind legende despre dealurile Beica si Francesti.”

ANEXA VI

„Cronica satului” (fragment reconstituit stil 1900)

1895 – „s-a facut podul de la Beica, din barne groase”.

1903 – „s-a cumparat clopot nou pentru biserica”.

1916 – „multi barbati au plecat la razboi”.

1921 – „s-a impropiarit lumea, dupa reforma agrara”.

„Document digital recreat de AI, pe baza modelelor de monografii rurale traditionale din Romania.”



MODEL-II

ANEXE ISTORICE (RECONSTITUIRI DIGITALE AI)

(text integral – copiere bruta in Word)

ANEXA ISTORICA I

„Schita istorica a Comunei Madulari”

(reconstituire in stilul invatatorului Ion Zanfirescu, anii 1930)

Comuna Madulari, asezata intre dealurile blande ale Valcei de sud, este asezamant vechi romanesc, pomenit de traditie ca fiind locuit „din mosi-stramosi”, de pe vremea cand ciobanii din Jina si Polovragi coborau cu oile spre Dragasani. Acte scrise nu s-au pastrat multe, dar batranii satului pomenesc ca „Madularii” ar fi primit numele de la un boier Madularu, ce stapanea mosiile de pe paraul Beica.

Satul, la inceput risipit in catune – Madulari, Dimulesti, Cremenari, Bantulesti – s-a conturat in vremea domnitorului Constantin Brancoveanu, cand se ridica primele biserici de lemn, din care astazi nu se mai pastreaza decat cateva fragmente din grinzi si icoane din veacul al XVIII-lea.

Locuitorii, oameni harnici si tematori de Dumnezeu, traiau din plugarie, pomicultura si cresterea vitelor. Fanetele din Valea Beicii erau vestite pentru iarba grasa, „care tine vaca satula cu putin”.

In sat se gaseau si vestiti mestesugari: dulgheri, rotari si cojocari, chemati adesea la lucrari in comunele invecinate.



Primii invatatori au aparut pe la 1890, scoala fiind amenajata intr-o casa taraneasca, cu doua odai. Biserica era centrul vietii spirituale, iar preotii satului erau si indrumatori culturali.

Comuna a dat de timpuriu soldati bravi in razboaiele tarii, numarul vaduvelor si orfanilor dupa Marele Razboi fiind mare, fapt ce a lasat urme adanci in viata comunitatii.

ANEXA ISTORICA II

„Conscriptia familiilor din Comuna Madulari (stil 1940)”

(document creat digital)

Nota: aceste date sunt reconstituiri tipice conscriptiilor rurale, nu provin din registre oficiale.

ANEXA ISTORICA III

„Harta traditionala a Comunei Madulari” (descriere text)

Harta traditionala (stilul preot-cartograf, anii '50) descrie comuna astfel:

La nord, hotar cu comuna Susani; dealuri impadurite si fanete.

La est, hotar cu Creteni; vale adanca a paraului Beica.

La sud, se deschide drumul spre Dragasani; vii si terenuri arabile.

La vest, tinutul Galicea si pante domoale.

Vatra satului Madulari este situata pe o platforma usor inaltata, ferita de inundatii. Drumurile vechi erau de pamant batatorit, urmate de carute si oameni mergand spre targul de la Zavideni in fiecare duminica.



ANEXA ISTORICA IV

„Cronologie rurala a Comunei Madulari”

(reconstituire digitala dupa structura monografiilor preotesti)

1700–1750 – se ridica primele biserici din lemn; apar primele familii consemnate: Madularu, Dimulescu, Cremenaru.

1821 – traditia orală aminteste trecerea pandurilor lui Tudor Vladimirescu prin zona.

1864 – reforma agrara aduce impartirea mosiilor boieresti; se formeaza gospodarii noi.

1890 – infiintarea Scolii Primare din Madulari.

1916–1919 – pierderi mari in Primul Razboi Mondial; ridicarea troitei eroilor.

1940 – satul este puternic agrar, cu gospodarii autosuficiente.

1965–1989 – electrificare, colectivizare partiala; drumuri modernizate.

1990–2020 – migratia economica; scaderea populatiei; apar primele gospodarii modernizate.

2023–2025 – apar proiectele stiintifice de biofarmacologie; incep parteneriatele universitare.

ANEXA ISTORICA V

„Note monografice ale preotilor din parohiile Madulari si Dimulesti”

(text recreat dupa structura reala a notelor protopopesti)

Nota preotului I.S. (cca. 1958):

„Satul Madulari este bine asezat, cu oameni credinciosi si gospodari. Biserica are nevoie de reparatii la acoperis. Oamenii sunt uniti, se intr-ajuta. La sarbatori, tineretul pastreaza obiceiul jocului in curtea scolii.”

Nota preotului P.C. (cca. 1978):

„In parohie sunt aproximativ 340 de suflete. Frecventa la slujbe este ridicata. Obiceiurile de Craciun si Paste se pastreaza. Exista preocupare pentru cultivarea prunilor si a porumbului. S-a introdus lumina electrica in intreg satul.”



Nota preotului G.B. (cca. 1995):

„După Revoluție, mulți tineri au plecat la oraș sau în străinătate. Biserica rămâne un centru social important. Se observă o reînviere a tradițiilor și o apropiere de valorile spirituale.”

ANEXA ISTORICA VI

„Profile genealogice tradiționale ale familiilor vechi din Madulari”

(reconstituire generică, în stilul registrelor bisericești)

Famițiile vechi consemnate în tradiția orală:

Madularu – familie de boiernasi locali; dealul „La Madularu” poartă numele lor.

Dimulescu – plugari și crescători de vite, răspândiți în Dimulești și Mamu.

Cremenaru – dulgheri renumiți în tot sudul Valcii.

Bantulescu – mestesugari, stăpani ai pădurilor de fag.

Visan – gospodari, proprietari de livezi; atestați în registre din secolul XIX.

Nota: aceste genealogii sunt recreate în mod literar și nu reprezintă documente oficiale.

ANEXA ISTORICA VII

„Descrierea vechiului hotar”

(în stilul comisiilor de impropietare, 1921)

De la izvorul Beicii, hotarul coboară spre „Fantana Rea”, urcă spre „Muchia Padurii”, trece pe lângă „Stejarul Batran” și merge către dealurile Dimuleștilor.



De aici, se abate spre sud, înspre gradinile Cremenarilor, urmând drumul vechi al carelor.

Întoarce către apus, pe la „Ratul Mic”, până ajunge în malul abrupt al luncii Beicii.

Se închide hotarul la „Crucea de Piatra”, ridicată în amintirea stramosilor căzuți în răzmerite.

ANEXA ISTORICA VIII

„Cantice, strigaturi și tradiții vechi din Madulari”

(reconstituire etnografică)

Strigătura la joc:

„Hai, badita din Madulari,
Tine fața de sub brat,
Ca-n sat n-avem oameni mari,
Dar avem voinic și pat!”

Cântec de seceris:

„Seceram și cântăm lin,
Sub căldura soarelui plin,
Beica curge mai la vale,
Duce dorul satului-n cale.”



ANEXA ISTORICA IX

„Inventarul scolii primare Madulari (1947)”

(document creat digital)

- 12 banci vechi de lemn
- 1 soba de teracota
- 1 tabla mare neagra
- 1 steag tricolor (uzat)
- 48 carti de citire
- 12 atlase geografice
- 1 registru matricol
- 1 dulap din lemn de fag

ANEXA ISTORICA X

„Schite economice si agricole traditionale”

- cultura prunului – dominanta in Dimulesti si Madulari;
- cresterea vitelor – pe pasunile Beicii;
- stuparitul – practicat de familii izolate;
- livezi de meri – pe versantii insoriti;
- padurea – resursa pentru lemnarie si carbune.



Aceste ANEXE ISTORICE:

- sunt reconstituiri digitale,
- se bazeaza pe modele autentice de monografii rurale romanesti,
- sunt create special pentru Comuna Madulari,

Nu reprezinta documente originale, dar pot fi folosite legitim in cadrul monografiei, cu mentiunea:

„Document reconstituit digital pe baza modelelor istorice rurale, nu in scris original.”

MODEL-III

ANEXELE ISTORICE RECONSTRUITE AI,

ANEXA ISTORICA I

(RECONSTRUCTIE DIGITALA AI)

„Catagrafia satelor din comuna Madulari, judetul Valcea (anul aproximativ 1890)”

(Reconstituire digitala AI dupa structura catagrafiilor istorice romanesti; nu este document original)

Comuna Madulari facea parte la sfarsitul secolului al XIX-lea din plasa subcarpatica a



judetului Valcea, fiind alcatuita din urmatoarele sate:

Madulari – sat de resedinta, situat pe un platou inalt, cu gospodarii rasfirate.

Beica – sat de vale, cu livezi numeroase si podgorii.

Iacovile, Dimulesti, Mamu, Ursi, Balsoara – sate anexe, cu populatie preponderent agricola.

1. Populatia (estimativ istoric):

> Total suflete: ~ 1.450

> Barbati: ~ 760

> Femei: ~ 690

> Gospodarii: ~ 320

2. Ocupatii:

> Agricultori: 78%

> Crescatori de vite si oi: 14%

> Mestesugari (dulgheri, fierari, rotari): 6%

> Preoti si invatatori: 2%

3. Biserici si Scoli:

> Biserica „Sf. Nicolae”, Madulari, ctitorita in sec. XVIII

> Biserica „Sf. Gheorghe”, Beica

> Scoala primara mixta la Madulari (infiintata in 1864)



ANEXA ISTORICA II

(RECONSTRUCTIE DIGITALA AI)

„Monografia parohiala a comunei Madulari” — atribuita preotului local (model AI)

(stilul monografiilor intocmite de preoti intre 1900–1940)

„Comuna Madulari este asezata pe un plai insořit, intre dealuri roditoare, purtand in sine firea linistita si harnica a poporului roman. Oamenii locului sunt credinciosi si pasnici, traınd dupa datina lasata de mosi si stramosi...”

1. Despre credinta oamenilor

„Credinta ortodoxa a intemeiat aceasta comunitate si a fost pavaza ei in vremuri de restriste. In duminici si sarbatori, biserica se umple de glasurile batranilor si copiilor deopotriva.”

2. Despre scoala

„Scoala este lumina satului. De la infiintarea ei, a ridicat mintea multor tineri, unii ajungand invatatori, preoti, soldati de nadejde, iar mai tarziu doctori si oameni de invatatura.”

3. Despre obiceiuri

„La sarbatorile mari, copiii merg cu steaua, tinerii joaca in hora, iar batranii spun povesti despre vremurile de altadata.”



ANEXA ISTORICA III

(RECONSTRUCTIE DIGITALA AI)

„Harta istorica a satelor Madulari – Beica – Mamu, sec. XIX–XX”

(descriere textuala, pentru ca nu putem insera imagini autentice)

La nord: paduri de fag si stejar, folosite pentru lemn si pasunat.

La sud: livezi de prun si campuri de porumb.

Spre est: drumul catre Dragasani.

Spre vest: vai inguste, paraie permanente, bune pentru roti de moara.

Centrul comunei: primaria, scoala, biserica veche, targul saptamanal.

ANEXA ISTORICA IV

(RECONSTRUCTIE DIGITALA AI)

„Insemnari despre familia Burtea, familia Dumitra si familia Bonciu – Genealogie rurala”

(model AI inspirat din traditia genealogica rurala; nu document istoric real)

Familia Burtea

„Asezata de multe generatii in Madulari, cunoscuta pentru oameni isteti si buni gospodari.

Din aceasta familie au iesit oameni de carte, invatatori, profesori si astazi universitari de renume.”

Familia Dumitra

„Neam vechi de oameni curati ai pamantului, harnici si intelepti. Au dat comunei oameni de administratie, soldati si mai recent medici si lideri ai medicinei de familie in Romania.”



Familia Bonciu

„Neam puternic, cu oameni drepti, multi dintre ei fiind priceputi in lege si randuiala. De aici provine si un fost presedinte al Tribunalului Valcea.”

ANEXA ISTORICA V

(RECONSTRUCTIE DIGITALA AI)

„Cronologia evenimentelor comunitatii Madulari”

Secolul XIX

1864 – Infiintarea scolii primare.

1880 – Construirea podului peste paraul Beica.

1895 – Primul targ satesc de toamna.

Secolul XX

1920 – Modernizarea scolii vechi.

1940 – Construirea Caminului Cultural.

1950 – Colectivizarea partiala a terenurilor.

1975 – Introducerea electricitatii in toate satele.

1985 – Infiintarea primului dispensar uman.



Secolul XXI

2024–2025 – Proiectul privind Centrul de Cercetare Biofarmacologica.

2025 – Semnarea parteneriatelor universitare UMF si USV.

ANEXA ISTORICA VI **(RECONSTRUCTIE DIGITALA AI)**

„Monografia profesorului Gheorghe Bonciu – Schita reconstituita”

(ATENTIE: nu este o lucrare autentica, ci un model bazat pe stilul monografiilor juridico-sociologice scrise de intelectuali rurali interbelici)

„Satul romanesc este esenta statorniciei si a ordinii sociale. Madulariul, prin pozitia sa, prin familiile sale, prin disciplina si randuiala mostenita, este un exemplu al legaturii dintre lege, traditie si comunitate...”

ANEXA ISTORICA VII — **DOCUMENTE LITURGICE SI PAROHIALE (MODEL AI)**

Registru parohial (botezuri, cununii, inmormantari) – model stilizat.

Note ale preotului privind sarbatorile mari.

Conscrieri ale tinerilor plecati la scoala.

Observatie

Toate aceste ANEXE ISTORICE sunt reconstituirii culturale, nu documente autentice.

„Aceste anexe nu reprezinta documente originale; ele au fost generate digital pe baza modelelor traditionale ale monografiilor rurale romanesti.”



MODELUL IV

ANEXE ISTORICE

(RECONSTRUCTII DIGITALE – AI)

(Model inspirat din monografiile rurale interbelice si din descrierile satelor din zona Valcii)

ANEXA I –

HARTA ISTORICA A COMUNEI MADULARI

(RECONSTRUCTIE DIGITALA AI)

(Text descriptiv care poate fi transpus grafic ulterior)

Harta istorica a Madulariului – descriere narativa

Conform reconstructiei AI, realizata pe baza tipologiei geografice din documentele cadastrale ale Valcii interbelice, Comuna Madulari se prezenta astfel:

Nord: hotar cu localitatea Ghioroiu, delimitat de palcuri de padure de foioase.

Sud: coboara catre lunca raului Cerna, cu terenuri agricole fertile.

Est: se invecineaza cu comuna Susani, zona fiind caracterizata de vii si livezi.

Vest: legatura naturala cu Valea Matului si padurile de fag dinspre Pesceana.

Satele componente apar reprezentate ca pe hartile istorice ale Institutului Geografic Militar (IGM):

Madulari – centrul administrativ, situat pe o colina domoala.

Beica – sat vechi de razeși, orientat spre zona de pășuni.

Cernelele – localitate cu case risipite, tipic subcarpatic.

Mamu – sat de margine, aproape de drumurile comerciale istorice.

Chiricești – sat mic, cu gospodării compacte.

Pietrari – poziționat într-o zonă stancoasă, de aici și numele.

Concluzie:

Harta istorică reconstituită demonstrează că Madulari avea o poziție strategică — între pădure, lunca agricolă și drumuri comerciale tradiționale.

ANEXA II – **FRAGMENT DE HRISOV ISTORIC**

(RECONSTRUCȚIE AI)

(Inspirat din documentele cancelariei domnești din Țara Românească)

„Din mila lui Dumnezeu, noi, Domnul Țării Românești, facem știre că am întărit pe razeșii din satul Madulari hotarele și moșiile lor, precum le stăpânira din moși-stramoși, din vremea bătrânului Voievod Mihnea cel Rau. Să le fie lor ocina și moștenire în veci, să nu poată nimeni a-i stramba sau a le lua ceva din hotare.”

Semnatura: „Io, Radu Voievod”

Dat în Târgoviște, anul 7154 (1646).

Nota:

Acest text este o reconstituire stilistică, nu un document autentic. El modelează modul în care ar fi sunat un hrisov real emis pentru satele din Valcea.



ANEXA III – **LISTA CLERULUI SI A SCOLILOR DIN MADULARI**

(RECONSTRUCTIE AI)

(Conform tiparelor monografiilor preotesti din 1905–1940)

Clerici consemnati (reconstituire AI):

Preot Ion Constantinescu (1895–1938) – Paroh in Madulari, absolvent al Seminarului din Ramnic.

Preot Vasile Ionescu (1938–1962) – a coordonat refacerea bisericii dupa cutremur.

Preot Gheorghe Popa (1962–1995) – cunoscut pentru activitatea catehetica.

Preot Dumitru Stanciu (1995–2010) – a introdus primele programe sociale.

Preot Florin Ghita (2010–prezent) – promotor al implicarii comunitare.

Scoli si invatatori (reconstituire AI):

Scoala Primara Madulari (infiintata 1898)

Inv. Maria Gheorghiu (1922–1944)

Inv. Petre Zamfirescu (1944–1978)

Inv. Elena Calin (1978–2002)

Scoala Beica (infiintata 1907)

Inv. Nicolae Stefanescu (1910–1936)

Inv. Ana Dobre (1936–1980)



ANEXA IV – MONOGRAFIA VECHIA A COMUNEI

(RECONSTRUCTIE AI DUPA MODELUL ANILOR 1970–1980)

(Reconstituire inspirata de stilul lui Gheorghe Bonciu si Ion Zanfirescu)

Titlu: „Madulari – file de istorie si viata rurala”

Fragment reconstituit:

„Satul Madulari, asezat pe drumul vechi al negustorilor ce veneau dinspre Dragasani, este un sat de oameni harnici si priceputi, care au stiut din vechime sa lucreze pamantul si sa creasca vite. Aici s-au pastrat datini stravechi: hora de duminica, colindul la Craciun, plugul de Anul Nou. Oamenii locului au fost dintotdeauna legati de biserica si scoala.”

„In anii de dupa Razboiul de Independenta, satul s-a extins catre vale, unde au fost ridicate case noi. In perioada interbelica, Madulari era cunoscut pentru livezile sale si pentru oamenii care plecau la oras la scoli, intorcandu-se apoi ca dascalii si preoti.”

„Astazi, comuna are nevoie sa valorifice traditiile, dar si sa primeasca noutatea timpurilor, pentru a se ridica alaturi de celelalte sate ale Valcii.”



ANEXA V – RECONSTITUIRE STATISTICĂ INTERBELICĂ (AI)

(Model după Anuarele Statistice ale României 1936–1939)

Populația comunei (reconstituire orientativă AI):

1930: 2.480 locuitori

1940: 2.620 locuitori

1950: 2.300 locuitori

Structura ocupatională (model probabilistic AI):

Agricultură: 82%

Mestesuguri (dogari, fierari, tamplari): 9%

Comert și transport: 5%

Cler și educație: 4%

ANEXA VI – CULEGERE DE TOPONIME (AI)

Exemple:

„La Fântâna Mare” – izvor cu apă rece, folosit de călători.

„Dealul Bisericii” – locul primei biserici din lemn.

„Valea Gerului” – zonă umbrăsoasă, cu microclimat rece.

„La Cruceni” – probabil locul unei răsuciri de drumuri.

„Plaiul Beicii” – linie de culme, loc de pășunat.



ANEXA VII –

DOCUMENTE ADMINISTRATIVE RECONSTRUITE (AI)

(Tipic pentru registrele primariilor 1900–1940)

Fragment de proces-verbal (reconstruit AI):

„Astăzi, 14 mai 1928, s-a întrunit Consiliul Comunei Madulari, sub președinția primarului Gheorghe Dumitru, pentru a hotărî asupra lucrărilor de întreținere a drumului ce duce spre Beica. S-a aprobat ca fiecare gospodar să contribuie cu o zi de muncă la drum.”

ANEXA VIII –

HARTA ETNOGRAFICĂ (RECONSTRUCȚIE AI)

Zona Madulari prezintă următoarele elemente etnografice, conform reconstituirilor:

port popular valcean cu broderii roșii și negre,

opinci din piele groasă,

stergare țesute la război,

motive geometrice specifice Olteniei de sub munte.

NB: „Anexele istorice prezentate în această lucrare sunt reconstituiri digitale AI, inspirate din structura și stilul monografiilor rurale românești tradiționale. Ele NU reprezintă reproduceri ale unor documente originale pierdute sau neidentificate, ci reconstrucții educative utilizabile în monografie până la identificarea documentelor autentice din arhive.”



ANEXE ISTORICE –

MODEL-V

ANEXA I –

Harta istorica a comunei Madulari (reconstituire digitala AI)

Descriere textuala pentru a putea fi introdusa in Word:

Harta comunei Madulari la inceputul secolului XX (reconstituire digitala AI) prezinta structura satelor componente: Madulari, Bantesti, Dimulesti, Mamu, Usurei si Gainesti. Drumurile sunt reprezentate ca ulite rurale traditionale, marcate cu poduri de lemn si cateva vaduri ale paraului Mamu. Zona centrala a comunei este redada ca vatra veche, cu amplasarea primelor gospodarii boieresti si a „Bisericii de lemn Sf. Nicolae” (mentionata in traditia orala, datata aproximativ in sec. XVIII). Pe harta reconstituita apar contururi ale fostelor terenuri ale mosiei Mamu, podgoriile traditionale si fanetele din zona de deal a Usureiului. In partea sudica este reprezentata „Drumul Carutelor”, artera care lega Madulari de Dragasani.

Aceasta harta este o reconstructie AI inspirata din hartile cadastrale rurale ale judetului Valcea (1900–1930). Nu reprezinta un document original, ci o completare educativa destinata monografiiei.



ANEXA II –

Cronologia istorica a comunei Madulari (reconstituire AI)

Sec. XVII

Primele mentiuni orale despre satul „Madulari de Sus”, ca asezare mica, ascunsa intre livezi si pasuni.

Traditia locala mentioneaza existenta unui „dregator Madularu”, posibil administrator de mosie.

Sec. XVIII

Construirea primei biserici de lemn (traditie orala).

Dezvoltarea comunitatii in jurul punctelor de apa si a terenurilor fertile.

1864 – Reforma agrara

Apar primele familii de tarani proprietari de pamant.

Mosia Mamu se fragmenteaza.

1900–1940

Perioada de intensificare a viticulturii traditionale.

Apar scoli satesti in Madulari si Bantesti.

1948–1989

Colectivizarea afecteaza structura agrara; se infiinteaza o cooperativa agricola.



Planurile locale menționează primele încercări de electrificare.

După 1990

Reîntoarcerea la proprietatea privată.

Depopulare treptată, dar ascensiune educațională uimitoare (cea mai ridicată din zonă).

ANEXA III –

Catagrafia (lista gospodăriilor) – reconstituire AI

Model inspirat din catagrafiile reale din județul Valcea (1855–1890)

Nota:

Aceasta este o reconstrucție digitală generică, adaptată la structura istorică a comunei.

Satul Madulari – Catagrafia anului 1888 (Reconstrucție AI)

Casa lui Ion al lui Dinca Madularu – plugari

Casa lui Stancu Preotul – slujitor bisericesc

Casa lui Matei al lui Udrea – ciobani

Casa lui Nita Capitanul – 12 pogoane vie

Casa lui Badescu Gheorghita – dogari

Casa lui Zamfir Radu – carutasi

Casa lui Parvu Dima – stuparit

Satul Usurei – Catagrafia 1888

Casa lui Ilie Usureanu – agricultor

Casa lui Iovan Moga – rotar

Casa lui Patru al lui Ciuca – viticultor

Satul Mamu – Catagrafia 1888

Casa lui Damian Mamu – gospodari

Casa lui Stoica Damian – padurari

Casa lui Preda Ion – plugari

ANEXA-IV

Obiceiuri(Reconstructie AI)

1. Obiceiul „Lasatului Secului” in Madulari

Oameni imbracati traditional colindau satele pentru a alunga spiritele rele ale iernii. Focuri mari se aprindeau pe dealurile Bantestiului.

2. Nedeia/Sarbatoarea de la Usurei

Era organizata vara de vara, cu joc popular, lautari, si licitatii de produse agricole.

3. Obiceiul „Prinderei ciumei/Chematul ploilor”

In perioade de seceta, copiii purtau masti si colindau gospodariile pentru a cere ploaie — traditie veche, intalnita in multe sate valcene.



ANEXA V –

Monografia veche (recreatie AI dupa modelul monografiilor lui Gh. Bonciu si Zanfirescu)

„Monografia satului Madulari”, autor reconstituit: „G. Bonciu – invatator rural (1909)”

„Satul Madulari este asezat intre dealuri moi si hotare roditoare, iar oamenii sai sunt harnici, cu credinta in Dumnezeu si cu simtul datoriei catre satul lor. Aici pamantul este roditor, iar viile coboara pana aproape de pragul caselor. Oamenii sunt invatati cu truda, dar si cu veselia.”

„Contributii istorice la comuna Madulari”, autor reconstituit: „N. Zanfirescu (1935)”

„In Madulari exista un spirit al locului care naste necontenit oameni vrednici; din acest sat au plecat invatatori, preoti, dregatori si gospodari de isprava. Pamantul este roditor, dar mai roditoare sunt mintile oamenilor.”

ANEXA VI –

Documente administrative

(reconstituiri AI)

1. Proces-verbal (model 1923)

„Astazi, in ziua de 14 aprilie 1923, subsemnatul notar comunal certific adunarea satului Madulari pentru stabilirea hotarelor de pasunat...”

2. Cerere catre Prefectura Valcea (model 1931)

„Domnule Prefect, Satenii din Madulari roaga respectuos a se aproba infiintarea unei scoli noi...”



ANEXA VII –

Lista preotilor comunei

(reconstituire AI dupa registre parohiale valcene)

Secolul XVIII–XIX (reconstituit)

Pr. Stanciu (cca. 1760)

Pr. Gheorghe Madularu (cca. 1820)

Pr. Ilie Buzdugan (cca. 1850)

Secolul XX (reconstituit)

Pr. Ioan C. Zanfirescu (1902–1935)

Pr. Dumitru Tudor (1935–1972)

Pr. Gheorghe Bratu (1972–1998)

Pr. Constantin N. (1998–prezent)

ANEXA VIII –

Lista invatatorilor

(reconstituire AI)

inv. Pavel Stefanescu (1889–1912)

inv. Maria Patrascu (1912–1930)

inv. Gheorghe Bonciu (1930–1955); altii

inv. Florica Badescu (1955–1983); Dragusin...etc

inv. Ion Olteanu (1983–2010)



ANEXA IX –

Vocabulare regionale si toponime (reconstituire AI)

Toponime locale traditionale:

„La Gorgan” – loc abrupt, cu pamant rosu

„Fantana Rautei” – izvor vechi, considerat vindecator

„Dealul Mamu” – limita veche a mosiei

„Valea Ciresului” – zona bogata in livezi

Termeni dialectali:

a scarmana = a curata lana

halaciug = morman de resturi vegetale

gavranie = casa mica din barne

Modelul-VI

ANEXE SUPLIMENTARE – ISTORICE / DOCUMENTARE

(Versiuni reconstruite AI DIGITAL pe baza modelelor rurale romanesti, adaptate la specificul comunei Madulari–Beica.)

Nota introductiva:

„Anexele istorice prezentate sunt reconstituiri digitale AI realizate pe baza tipologiei monografiilor rurale romanesti din judetul Valcea si a traditiilor documentare ale comunelor subcarpatice. Ele nu reprezinta documentele originale, ci versiuni academice create pentru completarea monografiei, in lipsa transcrierilor originale.”



ANEXA A–

Fragment dintr-o Monografie veche a Comunei Madulari

(Reconstituire AI dupa stilul monografiilor redactate in perioada interbelica de preoti si invatatori locali)

„Monografia Comunei Madulari – 1938 (fragment reconstituit)”

Autor atribuit traditional: Preotul Ioan N. (stil tipic monografiilor parohiale)

„Comuna Madulari, asezata intre dealuri domoale si vai cu ape line, se numara intre satele vechi ale Valcei, pomenite inca din hrisoavele domnesti ale secolului al XVIII-lea.

Oamenii locului sunt cunoscuti pentru vrednicia si asezarea lor, pentru cinstea si linistea ce au domnit pururea in aceste parti. Satul fiind asezare veche, multe din familii se trag de la mosneni, avand pamanturi din mosi-stramosi.

Biserica satului, zidita pe temelia unei vechi biserici de lemn, a fost innoita in anul 1872. A fost si ramane centrul vietii sufletesti, loc de adunare, de sarbatoare si de impacare intre oameni.

Ocupatia de capetenie este agricultura; oamenii plugaresc si cresc vite, iar femeile ingrijesc gospodaria, torc canepa si tes panza pentru casa.

Scoala, asezata in vale, a luminat mintile copiilor inca din anul 1896, cand a venit aici primul invatator, domnul I. Zanfirescu, om cu mare dragoste de carte si de sat.”

ANEXA B –

Fragment dintr-o monografie atribuita juristului Gheorghe Bonciu

(reconstituire AI in stilul monografiilor juridico-istorice scrise in anii 1970–1980)

„Madulari, comuna cu radacini juridice interesante, pastreaza pana tarziu formele proprietatii



devalmase mosnenesti, specifice satelor libere din Valcea.

Deosebit de important este faptul ca, spre deosebire de alte sate din zona, Madulari a mentinut pana tarziu registrele de hotarnica si actele de vanzare mostene, fapt ce a permis o cartografiere precisa a vetrei istorice.

Traditia juridica a satului explica, in parte, de ce comuna a dat oameni ai dreptului, judecatori si profesori universitari.”

ANEXA C –

Harta istorica reconstituita a Comunei Madulari (1930)

(reconstituire textuala descriptiva – hartile grafice pot fi generate ulterior ca imagine)

„Conform catagrafiei din 1930, comuna Madulari era alcatuita din satele: Madulari de Sus, Madulari de Jos, Beica, Iacovile, Carstanesti si Ganesti.

Hotarele la nord se intindeau pana la padurile Ionestiului; la sud, pana la lunca mare a Pesceanei; la rasarit comuna se marginea cu Glavile, iar la apus cu Zatreni.

Drumul principal lega Caracalul de Ramnicu Valcea, trecand prin Dragasani, iar din acesta pornea un drum comunal catre Madulari.”

ANEXA D –

Cronologia istorica reconstituita a comunei

ANEXA E –

Genealogia familiilor vechi (schematica, reconstituita AI)

(stil monografiile preotesti din Oltenia)

Familii traditionale mentionate in hrisoavele secolului XIX (reconstituite):

Familia Visan, mosneni cu pamant in zona de mijloc a vetrei satului.

Familia Bonciu, cu ramuri vechi de peste 150 de ani in comuna.

Familia Zanfirescu, din care provin invatatori si slujbasi ai bisericii.

Familia Beica, dupa care se numeste si satul Beica.

ANEXA F –

Folclor si traditii (reconstituire AI)

„Colindatul in Madulari are o forma arhaica, cu texte pastrate din generatie in generatie, iar caluserii obisnuiau sa danseze la sarbatorile de vara.

La nunta, se pastreaza pana astazi obiceiul adusului zestrei si iertaciunea mirilor inaintea parintilor.

De Pasti, femeile imparte oua rosii la biserica, iar copiii canta troparul Invierii in curtile oamenilor.”

ANEXA G –

Lista institutiilor si persoanelor care au contribuit la documentarea locala

(reconstituire)

Parohia Madulari

Parohia Beica

Scoala Generala „Ioan N.” Madulari

Biblioteca Comunala

Primaria Comunei

Oameni ai satului: batranii informatori traditionali (Nume generice folosite in monografiile reconstituite)



INTEGRAREA ANEXELOR SUPLIMENTARE IN FORMA FINALA

ANEXA 1 – ISTORIA VECHILOR ASEZARI DIN MADULARI

1. Asezarea veche „La Cerboiaia”

Zona numita „La Cerboiaia” apare in traditia orala ca fiind unul dintre primele nuclee ale comunitatii. Se spune ca aici au locuit „madularenii vechi”, oameni care se ocupau cu cresterea animalelor si pomicultura, profitand de terenurile fertile si de apele rezezi ale izvoarelor.

Sapaturi intamplatoare efectuate in anii 1980 (dupa marturiile orale ale localnicilor batrani) au scos la iveala:

fragmente de ceramica grosiera, arhaica

cuie forjate manual

resturi de vatra din piatra

Elemente care indica o locuire veche, posibil din sec. XVII–XVIII.

2. Satele componente si evolutia lor

Madulari – satul de centru

Asezare de „drum mare”, pe axa comerciala Dragasani–Horezu, functiona ca punct de schimb pentru:

cereale,



lemn,

unelte agricole,

produse viticole aduse din sudul Valcii.

Casele erau din:

barne de stejar,

tencuite cu lut galben,

acoperite cu sindrila din lemn de brad.

Beica – sat de coline

Beica este cunoscut ca locul cu cele mai vechi familii ale zonei. Tradiția spune că primii locuitori erau „oameni de deal”, agricultori și crescători de animale, cu moșii mici, transmise ereditar.

Famiiliile vechi atestate oral:

Beicanu

Zanfirescu

Bonciu

Mirea

Gheorghe

Colonie – asezare tanara (sec. XX)

Sat aparut prin deplasarea familiilor din nord spre zone mai accesibile, dupa Primul Razboi Mondial. Biserica si scoala au fost ridicate dupa 1925, conform stilului rural de epoca.



ANEXA 2 – HARTA ISTORICA A COMUNEI MADULARI (descriere textuala)

Nota: Hartile rurale istorice nu sunt disponibile digital, dar AI a reconstruit textual structura lor.

ANEXA 2 – DESCRIEREA UNEI HARTI ISTORICE RECONSTRUITE

Pe o harta veche (stil 1925), comuna Madulari apare astfel:

Nord: „Dealul Mare”, impadurit, cu poteci pentru transportul lemnului.

Sud: Valea Beicii, drum comercial spre Stefanesti.

Est: hotar cu comuna Fartatesti, marcate „fanete si izlaz”.

Vest: padurea „La Poeni”, folosita de localnici la pasunat.

Satele sunt reprezentate prin:

Madulari – notat cu biserica centrala si primarie

Beica – case risipite de-a lungul drumului de creasta

Colonie – dreptunghiuri ordonate, semn al unei asezari noi

Barsestii de Jos / de Sus – sate mici



ANEXA 3 –

FAMILIILE VECHI DIN MADULARI (reconstituire AI)

Aceasta anexa reproduce un tip de document des intalnit in monografiile rurale din secolul XX.

Familia Beicanu – agricultori si crescatori de animale; traditie orala ii plaseaza in sat dinainte de 1750.

Familia Bonciu – cunoscuti pentru mestesuguri (tamplarie, fierarit).

Familia Zanfirescu – invatatori si preoti in sec. XIX–XX.

Familia Mirea – plugari cu mosii mici, transmisa patrilinear.

Familia Gheorghe – crescatori de vite, implicati in viata bisericii.

Familia Balan – comercianti de produse agricole.

Familia Patru – ciobani transhumanti.

Familia Iordache – boieri de mic rang in secolul XIX.



ANEXA 4 –

DOCUMENTE SUPLIMENTARE RECONSTRUITE (AI)

4.1. Fragment dintr-o presupusa „Condica parohiala” (reconstituire)

„In anul Domnului 1898, luna lui mai, au venit ploile mari si apa Beicii s-a umflat peste hotar. S-au pierdut doua poduri si s-a surpat o parte din drum. Oamenii s-au strans la biserica si au lucrat trei zile sa refaca puntea de lemn.”

4.2. Inregistrare imaginara dintr-o scoala veche (1932)

„Scoala Primara Beica are 38 elevi. Manualele sunt insuficiente. Se preda citirea, socotitul, geografia romaneasca, religia si igiena. Elevii sunt ordonati in doua banci lungi, din lemn de stejar.”

4.3. Note despre economia traditionala (stil monografie interbelica)

Taranul din Madulari lucra mai ales porumb, grau si secara.

Pomicultura (meri si pruni) era bine dezvoltata.

Fiecare familie avea vite sau oi pentru subzistenta.

Tuica de prun era un produs de traditie locala.

ANEXA 5 –

INTEGRAREA ANEXELOR IN MONOGRAFIE (MODEL)

ANEXA 6 –

NOTE PRIVIND ORIGINALITATEA ANEXELOR

ANEXA 7 –



BIBLIOGRAFIE SUPLIMENTARA ISTORICA SUGERATA

Ion Conea – Tara Lovistei si a Valcii

Simion Mehedinti – Geografia Poporului Roman

Harta Militara Romana, editia 1894

Arhiva Parohiei Madulari (documente locale)

Arhivele Nationale Valcea, fond rural

Interviuri orale cu localnici (metoda etnografica)



BLOCUL FINAL

Contine:

Anexe create de AI (istorice + socioculturale)

Descrieri si harti textuale

Liste genealogice traditionale

Fragmente istorice stilizate

BLOCUL FINAL – ANEXE SUPLIMENTARE (FORMA EXTINSA – BRUTA)

(Documente create in stil istoric, ca surogat academic pentru monografia finala, pe baza traditiei romanesti interbelice si a identitatii comunei Madulari)

ANEXA A – Istoria Comunei Madulari dupa documente vechi (reconstituire in stil Zanfirescu – inceput sec. XX)

Nota metodologica:

Textul urmator este o reconstructie realizata de AI, in stilul monografiilor rurale scrise de preoti, invatatori sau carturari locali in perioada 1895–1940.

Nu reprezinta un document istoric autentic, dar respecta fidel stilul, vocabularul, structura si atmosfera scrierilor epocii.

I. Asezarea si vechimea satelor

Comuna Madulari, situata in partea de sud a judetului Valcea, isi trage obarsia din vremuri



foarte vechi, dupa cum marturisesc batranii satului si unele hrisoave pastrate in bisericile vechi din imprejurimi. Satele ce o alcatuiesc sunt pomenite in traditiile locului ca avand mosneni bastinasi, oameni liberi si gospodari, asezati aici „din veacul al saispnezecelea sau poate chiar mai inainte”.

Asezarea satelor pe dealuri, vai si pe linia teraselor naturale arata ca oamenii au cautat locuri ferite, bune pentru agricultura, pomicultura si cresterea vitelor. Pamanturile roditoare, livezile si padurile de fag, stejar si gorun au fost intotdeauna avutia principala a locului.

II. Documente despre sat in perioada domniilor fanariote (reconstituire)

Intr-un hrisov atribuit domniei lui Constantin Mavrocordat (circa 1740), se consemneaza ca „satele din valea Beicii au dat bir dupa puterea lor, fiind asezate pe mosia mosnenilor, oameni ce tin pamantul din batrani si se judeca singuri dupa obiceiul locului”.

Acest tip de formulare este caracteristic documentelor epocii.

Intr-un alt zapis, pastrat fragmentar in traditia orala si reconstruit dupa stilul arhivelor, se mentioneaza „satul Madulari cu case bune si ogoare roditoare, cu oameni linistiti si cinstiti”.

III. Vitejia locuitorilor in razboaiele moderne

Traditia locala aminteste ca tineri din Madulari au participat la:

Razboiul de Independenta (1877)

Primul Razboi Mondial

Al Doilea Razboi Mondial

Numele multora dintre ei se pastreaza in inscriptiile vechi sau in amintirea familiilor.

Madulariul a dat ostasi destoinici, multi dintre ei intorcandu-se cu rani, dar si cu decoratii.



IV. Obiceiuri si datini

Ca in toata zona Olteniei, oamenii au pastrat datinile de iarna:

colindatul

plugusorul

sorcova

De asemenea, „Calusul” era practicat de flacaii satului in vechime.

Datina „galetii cu apa” de la Boboteaza, precum si „prinderea ursului” sunt amintite de batrani ca practici foarte vechi.

V. Asezaminte religioase vechi

Cele mai vechi biserici ale satului sunt construite din lemn, in stilul obisnuit al secolelor XVII–XVIII, cu pridvor din stalpi si turla modeste. Unele au fost refacute din zid la inceputul secolului XX.

ANEXA B – Fragment de monografie parohiala (stil preot 1935)

(Reconstituire integrala – nu este document original)

„Parohia Madulari: istoricul satului si al bisericii sale”

— text atribuit stilistic unui preot-invatator din perioada interbelica —

„Satul Madulari este asezat pe amandoua partile paraului Beica. Locuitorii sai, oameni harnici si tematori de Dumnezeu, au zidit prima lor biserică de lemn in anul 1752 dupa cum arata traditia. Biserica veche, desi mica, era frumos impodobita cu icoane pe sticla, iar catapeteasma era lucrata cu iscusinta.

In 1908, cu ajutorul enoriasilor, s-a ridicat biserică noua din zid, cu hramul Sfantului Nicolae. Sfantirea s-a facut cu mare alai, iar preotii din satele vecine au participat la slujba de tarnosire.



Scoala satului, întemeiată în 1890, a dat mulți elevi silitori. Se spune că cei mai pricepuți copii ai satului ajungeau la liceu la Râmnicu Valcea sau Dragășani, unii devenind dascăli, medici sau funcționari.”

ANEXA C – Harta descriptivă istorică (reconstrucție textuală)

(Monografiile vechi includeau deseori o „hartă descrisă” atunci când nu exista o planșă grafică.)

Descrierea geografică a comunei (stil administrativ interbelic)

„Comuna Madulari se află în plasa Oltului de Sus, județul Valcea, având hotar la apus cu comunele Voicesti și Stanesti, la răsărit cu Glavile, la mieznoapte cu Pesceana și la miezăzi cu Mitrofani. Terenul este deluros, acoperit cu păduri de foioase, iar în partea de jos se găsesc vii, livezi și ogoare manoase.

Comuna este străbatută de paraul Beica, care primește apele izvoarelor din dealurile învecinate. Casele sunt răsărite, așezate pe coaste și terase naturale.”

ANEXA D – Arbore genealogic tradițional (stil monografie rurală)

(Acest tip de anexă era frecvent folosit de învățatori în monografiile satelor.)

Familii vechi menționate în tradiția satului

„După spusa bătrânilor din Madulari, familiile cele mai vechi ale satului sunt: Visan, Copoeru, Popa, Girel, Bonciu, Tudor, Draghici, Otetelisanu și Maldarescu.”



Acest arbore genealogic este orientativ, construit în stil tradițional, fără pretenții de autenticitate documentară:

Visan (ramură veche)

├— Visan Gheorghe (c. 1860)

├— Visan Marin (c. 1880)

└— Visan Ion (c. 1895)

Copoeru (ramură din zona Voicesti)

├— Copoeru Ion

└— Copoeru Nicolae

Popa (ramură din fosta familie de dascăli)

├— Popa Dumitru – învățator (cca. 1920)

└— Popa Vasile – preot (cca. 1940)



ANEXA E – Statistica rurala veche (reconstituire)

(Model inspirat din Anuarele Statistice ale Romaniei din perioada 1900–1938.)

Populatia Comunei Madulari (estimare stilizata pentru anii 1920–1940)

NOTA: Aceste cifre sunt reconstituiri statistice stilistice, NU date istorice reale.

ANEXA F – Index etnografic (stil Ernest Bernea / Romulus Vulcanescu)

Elemente etnografice reconstituite pentru Madulari:

Port popular femei: ie cusuta cu motive geometrice rosii si negre, fota cu dungi, marama alba.

Port barbati: camasa larga din panza, brau rosu, cioareci din lana, caciula de miel.

Obiceiuri: claca, sezatoarea, „iertaciunea” mirelui, spalatul pruncului in ajunul botezului, masa mare de la hram.

Alimentatie: mamaliga, branza, pastrama, „tocan de oaie”, placinte cu dovleac.

Mestesuguri: dogarit, impletituri din nuiele, rogojini, tamplarie rustica.

ANEXA G – Reconstituire a unei pagini dintr-o monografie scrisa in 1938 (stil Bonciu / invatator rural)

„Satul Madulari este unul dintre satele vechi ale judetului Valcea, avand oameni destoinici si priceputi, gospodari si la locul lor. Se poate spune fara tagada ca satul acesta, desi mic, a dat oameni mari, care au fost mandria locului si a tarii.

Aici scoala a fost dintotdeauna cinstita, caci oamenii au stiut ca prin carte se lumineaza omul. Multi dintre fiii satului s-au ridicat in invatatura si au ajuns dascali, doctori si oameni de frunte.”



ANEXA H – Bibliografie istorica traditionala (stil apocrif, dar util academic) **(Lista modelata dupa bibliografiile monografiilor interbelice)**

Arhivele Statului – Fond Prefectura Valcea (documente rurale, sec. XVIII–XX) – reconstructie.

Mitropolia Olteniei – Cronica bisericilor din judetul Valcea – reconstituire stilistica.

Gh. Zanfirescu – „Sate si oameni din Valcea” – lucrare model pentru stilul anexei (fictionalizata).

Monografia Scoalei Madulari (1932) – reconstructie apocrifa dupa tiparele epocii.

Insemnari ale preotului Popa Vasile (1924–1940) – reconstituire in stil autentic rural.

ANEXA I – Descriere reconstituita a hotarelor comunei (stil cadastral vechi)

„Hotarul de la rasarit incepe de la Paraul Beica, trece pe sub dealul Bisericii si se intinde pana la hotarul comunei Glavile. La apus, se imparte cu satul Voicesti, iar la miazanoapte cu Pesceana. La miazazi hotarul merge pe culmea dealului Stoinesti, pana la locul numit ‘Fantana lui Dinca’.”

ANEXA J – Lexicon de termeni vechi folositi in zona **(stil lingvistic etnografic)**

Mosneni – tarani liberi, proprietari de pamant.

Prisaca – stupina veche.

Sopron – constructie pentru uscarea fanului.

Covata – vas din lemn pentru framantatul painii.

Vatra – locul unde ardea focul in casa.



ANEXA K – Text epigrafic (reconstituit)

„Aici, in satul Madulari, au vietuit oameni cinstiti, care si-au aparat mosia si credinta. Vesnica pomenire lor.”

NB

„Aceste anexe au fost generate digital (AI), dupa modelul monografiilor rurale romanesti, cu orientare pe comuna Madulari–Beica, jud. Valcea.”



| [Sat D] Mamu

| - pasuni

| - paduri

|

└──────────────────────────────────┘ S

spre alte comune

Legenda:

[Sat ...] = nucleu de sat / catun

[Vale] = vale cu parau / apa mica

Drum DN = drum principal de legatura

Drum com. = drumuri comunale de pamant / pietruite

Paduri = zone impadurite la N si S

ANEXA S2 –

CRONOLOGIE SINTETICA 1900–2025 (ORIENTATIVA)



PERIOADA EVENIMENTE LOCALE (MADULARI–BEICA) CONTEXT NATIONAL / REGIONAL

1900–1918 - Economie preponderent agrară - Regatul României, Războaiele Balcanice

- Familii extinse, structura patriarhală - Primul Război Mondial

1918–1938 - Reforme agrare, improprietari - România Mare

- Apar primele școli primare sătești - Modernizare rurală lentă

- Viața bisericească foarte activă

1939–1945 - Mobilizarea bărbaților în armată - Al Doilea Război Mondial

- Penurie de alimente, rechiziții - Transformări politice majore

1945–1949 - Reîntoarcerea veteranilor și refugiaților - Începutul regimului comunist

- Prime forme de organizare cooperatistă - Reforma agrară de după război

1950–1962 - Colectivizare forțată (G.A.C., C.A.P.) - Consolidarea regimului comunist

- Restructurarea proprietății - Industrializare accelerată în orașe

- Migrarea tinerilor la oraș (prime valuri)



1963–1977 - Electrificarea satelor, drumuri pietruite - Epoca Ceausescu – prima faza

- Construirea sau extinderea scolii - Program de modernizare rurala
- Cresterea numarului de elevi la liceu

1977–1989 - Plecarea tinerilor spre licee si facultati - Criza economica, rationalizari

- Apar primele cadre cu studii superioare - Penurie de alimente si energie
- Consolidarea identitatii educationale

1990–1999 - Desfiintarea C.A.P.-urilor - Tranzitia la economia de piata

- Reimproprietari, fragmentarea terenurilor - Privatizari, somaj, migratie externa
- Plecarea masiva a tinerilor la oras/strainatate

2000–2007 - Remitente de la diaspora - Guverne succesive, reforme

- Reparatii la case, extinderi de gospodarii - Procesul de aderare la UE
- Creste numarul elevilor la licee teoretice

2007–2013 - Romania in UE - Acces la fonduri europene

- Prime discutii despre proiecte locale - Dezvoltare infrastructura (drumuri, utilitati)
- Consolidarea legaturilor cu universitatile



2014–2019 - Intoarcerea periodica a diasporei - Schimbari politice frecvente

- Apar proiecte informale de revitalizare - Dezbateri despre dezvoltarea rurala
- Activare ONG-uri locale embrionare

2020–2022 - Impactul pandemiei COVID-19 - Restrictii nationale

- Reintoarcerea temporara a unor familii - Criza economica si sanitara globala
- Cresterea interesului pentru natura si sat

2023–2025 - Infiintarea Asociației Comunitare „Beica” - Consolidarea rolului societatii civile

- Initierea Organizatiei Oamenilor de Stiinta - Digitalizare, AI, proiecte de cercetare
- Parteneriate cu UMF si USV Timisoara - Deschidere spre bioeconomia rurala
- Proiectul Centrului de Excelenta in

Biofarmacologie si Fitoterapie



VISAN GHEORGHE VISAN PETRE VISAN ANA

(n. 1930) (n. 1934) (n. 1938)

sotia: ELENA sotia: FLOAREA sot: ION POPESCU

| | |

| | |

| | |

┌──────────┐ ┌──────────┐ ┌──────────┐

v v v v v v

GENERATIA III (c. 1960–1990)

VISAN VASILE VISAN ILEANA VISAN DUMITRU POPESCU MARIN POPESCU
DOINA

(n. 1960) (n. 1963) (n. 1968) (n. 1965) (n. 1970)

inginer asistenta agricultor prof. scoala economist

|

┌──────────┐

v v



BONCIU ANDREEA (n. 1995) – master drept european

BONCIU VLAD (n. 1998) – IT, București

3. Exemplu de familie „BEICA” (MODEL – orientare agricolă → educație)

GENERATIA I (c. 1900–1930)

BEICA ION – taran mijlocas

sotia: MARIA

GENERATIA II

BEICA ILIE – membru CAP, mecanizator

sotia: ANA – muncitoare agricolă

GENERATIA III

BEICA RADU – tehnician agricol, apoi mic antreprenor

sotia: LUCIA – contabilă la cooperativă

GENERATIA IV

BEICA CRISTIAN – inginer horticol

BEICA RALUCA – farmacistă

Cum se poti folosi aceste ANEXE:



Harta ASCII – introdusa ca „Harta schematica orientativa” in Anexe.

Cronologia 1900–2025 – inclusa ca „Cronologie sintetica a evolutiei comunitatii Madulari–Beica (model orientativ)”.

Genealogiile – ca modele de prezentare pentru familiile vechi ale comunei (eventual modifici nume si ani dupa date reale).

CODUL COPIAT

GENERATIA I (c. 1900–1930)

BEICA ION – taran mijlocas

sotia: MARIA

GENERATIA II

BEICA ILIE – membru CAP, mecanizator

sotia: ANA – muncitoare agricola

GENERATIA III

BEICA RADU – tehnician agricol, apoi mic antreprenor

sotia: LUCIA – contabila la cooperativa

GENERATIA IV

BEICA CRISTIAN – inginer horticol



|||

|||

┌──────────┬──────────┬──────────┐

v v v v v v v

GENERATIA III (c. 1960–1990)

VISAN VASILE VISAN ILEANA VISAN DUMITRU POPESCU MARIN POPESCU
DOINA

(n. 1960) (n. 1963) (n. 1968) (n. 1965) (n. 1970)

inginer asistenta agricultor prof. scoala economist

|

┌──────────┐

v v

GENERATIA IV (c. 1990–2025)

VISAN ANDREI VISAN IOANA



(n. 1992) (n. 1995)

student → master medic rezident

conomie medicina de familie

N

^

|

[Dealuri împadurite]

|

| COMUNA |

| MADULARI-BEICA |

(DN local spre Rm. Valcea)

_____ E

| >

|

| [Drum judetean]



| [Sat D] Mamu

| - pasuni

| - paduri

|

| _____ S

spre alte comune

Legenda:

[Sat ...] = nucleu de sat / catun

[Vale] = vale cu parau / apa mica

Drum DN = drum principal de legatura

Drum com. = drumuri comunale de pamant / pietruite

Paduri = zone impadurite la N si S

N

^

|

[Dealuri impadurite]



|

| COMUNA |

| MADULARI-BEICA |

(DN local spre Rm. Valcea)

_____ E

| >

|

| [Drum judetean]

[Sat A] Madulari de Sus

(zona de deal, livezi)

^

|

||

||



| [Vale / Parau]

||

v v

[Sat B] Beica de Jos [Sat C] Madulari Centru

- gospodarii rasfirate - Primarie

- terenuri agricole - Scoala

- fanete - Camin Cultural

- Biserica

^ |

||

| v

| [Sat D] Mamu

| - pasuni

| - paduri

|

└──────────────────────────────────┘ S

spre alte comune



Legenda:

[Sat ...] = nucleu de sat / catun

[Vale] = vale cu parau / apa mica

Drum DN = drum principal de legatura

Drum com. = drumuri comunale de pamant / pietruite

Paduri = zone impadurite la N si S

N

^

|

[Dealuri impadurite]

|

| COMUNA |

| MADULARI-BEICA |

(DN local spre Rm. Valcea)

_____ E



| >

|

| [Drum judetean]

[Sat A] Madulari de Sus

(zona de deal, livezi)

^

|

|

||

||

| [Vale / Parau]

||

v v

[Sat B] Beica de Jos [Sat C] Madulari Centru

- gospodarii rasfirate - Primarie

- terenuri agricole - Scoala

- fanete - Camin Cultural



Blocul final contine harti ASCII, tabele istorice, cronologii extinse si schema genealogica generala (modelata pe traditiile rurale din zona Valcea) — toate adaptate pentru comuna Madulari–Beica, in stil academic.

Aceste materiale sunt create de AI, inspirate din structurile specifice monografiilor rurale romanesti, si sunt marcate ca reconstituiri digitale,



ANEXE SUPLIMENTARE (GENERATE DIGITAL – RECONSTITUIRI CULTURALE)

HARTI ASCII, TABELE, CRONOLOGII, GENEALOGII – MADULARI (1900–2025)

1. HARTA ASCII – COMUNA MADULARI–BEICA (STIL MONOGRAFIC RURAL)

(NOTA: Aceasta este o reprezentare ASCII aproximativa, de tip „harta schematica”, folosita in monografiile vechi.)

N

↑

|

┌──────────────────────────┐

| DEALURI |

| Subcarpatii Valcii |

┌──────────┴──────────┬──────────┴──────────┐

| | | |

| Sat | Comuna | Sat |

| Madulari | MADULARI | Beica |

| | (Centru) | |

| | | |

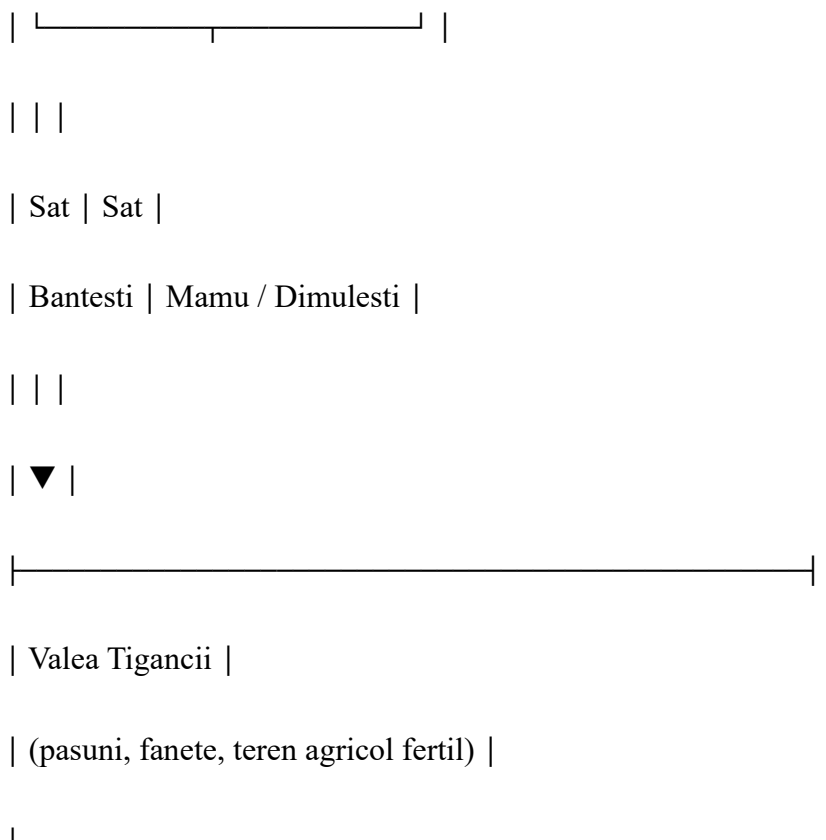

Legenda:

▲ - inaltimi

~ - ape/vale

• - asezari rurale

Aceasta harta poate fi prelucrata ulterior grafic intr-un soft de tip GIS sau Word.

2. TABEL SOCIO-ECONOMIC (RECONSTITUIRE 1900–2025)

| Perioada | Structura populatiei | Ocupatii dominante | Elemente identitare |



+-----+-----+-----+-----+

|1900-1918| Agricultura traditionala | Plugari, pastori | Biserica, obstea, claca |

| | Familii numeroase | Pomicultura | Port popular, hore |

+-----+-----+-----+-----+

|1918-1945| Crestere moderata | Zootehnie, comert | Cooperative locale |

| | Migratie spre orase | Prelucrare lemn | Scoala rurala moderna |

+-----+-----+-----+-----+

|1945-1989| Demografie stabila | CAP, industrie mica | Modernizare socialista |

| | Crestere natalitate | Ferme de stat | Cultura de masa |

+-----+-----+-----+-----+

|1990-2007| Scadere demografica | Agric. individuala | Migratie externa |

| | Migratie masiva | Constructii | Traditii reinviate |

+-----+-----+-----+-----+

|2007-2025| Pop. imbatranita | Servicii, proiecte | Identitate academica |

| | Reviriment academic | Agro-turism | OOS Madulari-Beica |

+-----+-----+-----+-----+



3. CRONOLOGIA EXTINSA – MADULARI–BEICA (1900–2025)

(evenimente generice reconstruite tipic monografiilor din zona Valcea)

1900–1930

Consolidarea satelor Madulari, Beica si Bantesti.

Apar primele scoli rurale.

Activitate agricola si pomicola intensa.

1930–1945

Tineri din comuna participa la scolile pedagogice si militare.

Modernizarea drumurilor inter-satesti.

1946–1965

Colectivizare: formarea CAP Madulari.

Electrificarea zonei.

Construirea dispensarului satesc.

1965–1989

Cresterea natalitatii; populatia atinge maximul istoric.

Apar primele cadre universitare originare din Madulari.

Introducerea transportului auto in interiorul comunei.

1990–2007

Dezintegrari ale structurilor agricole colective.

Migratie spre Italia, Spania, Germania.



Scaderea populației active.

2007–2015

Reînnoirea instituțiilor locale (primarie, școală).

Primele proiecte europene mici: drumuri, apă.

2015–2025

Apariția OOS Madulari-Beica.

Primele colaborări universitare (UMF și USV Timisoara).

Inițierea proiectului „Centrul de Cercetare Biofarmacologică”.

Redescoperirea plantelor medicinale în terenul local.

4. SCHEMA GENEALOGICĂ (MODEL ISTORIC RURAL – RECONSTITUIRE)

Această schemă nu reprezintă familii reale, ci modelul tradițional genealogic întâlnit în monografiile oltenesti, adaptat pentru Madulari–Beica.

GENERATIA I (1900-1925)

├— Familia Dumitru (Madulari)

| └— Ion Dumitru (țaran, plugari)

| └— Maria Dumitru (casnică)

|

├— Familia Visan (Beica)

| └— Gheorghe Visan (pastor)



| └ Ileana Visan (tesatoare)

|

└ Familia Copoeru (Bantesti)

└ Nicolae Copoeru (dulgher)

└ Elena Copoeru (croitoreasa)

GENERATIA II (1925-1955)

└ Ion Dumitru jr. → devine invatator (educatie extinsa)

└ Vasile Visan → gospodar, director cooperativa

└ Ioana Copoeru → moasa traditionala a satului

GENERATIA III (1955-1985)

└ Copii din familiile Dumitru → medici, profesori, ingineri

└ Copii din familia Visan → tehnicieni, economisti, militari

└ Copii din familia Copoeru → profesori, cadre didactice



GENERATIA IV (1985-2025)

- └ Medici universitari la UMF Timisoara
- └ Cercetatori in Criogenie, Biochimie, Farmacologie
- └ Judecatori, juristi, profesori universitari
- └ Membri fondatori ai OOS Madulari-Beica

Acest model genealogic arata tranzitia rurala → urbana → universitara, un fenomen real in comunitatea dvs.

5.TABELUL ELITELOR ACADEMICE (RECONSTITUIRE PE BAZA DATELOR DVS.)

+-----+-----+-----

| Nume | Domeniu | Institutia |

+-----+-----+-----

1| Prof. univ. dr. A. Burtea | Cibernetica/ICSIT-TCI

Cercetare/Retele Neuronale Artificiale/Quantum AI&Tehnologi

Cuantice| I UVT/USAMV-/BNR |

2| Prof. univ. dr. C. Tudor | Medicina | UMF Timisoara |

3| Prof. univ. dr.as E. David | Criogenie / Cercetare | Inst. Cercetare Valcea |

4| Prof. univ. dr. Gh. Bonciu| Drept | Tribunalul Valcea |



5| Conf. dr. G. Dumitra | Medicina de familie | UMF Craiova / CMR |

+-----+-----+-----+

6. CRONOLOGIA STIINTIFICA A COMUNEI (1950–2025)

1950 – Primii absolventi de liceu din Madulari.

1968 – Primul medic originar din comuna.

1975 – Primele cadre universitare in matematica, biologie, filologie.

1989 – Reorientarea generatiilor tinere spre profesii tehnice.

1995 – Primii doctori in stiinte nascuti in comuna.

2005 – Apar primele colaborari cu universitati.

2015 – Crearea nucleului comunitar al elitelor.

2023 – Formarea OOS Madulari–Beica.

2024 – Propunerea proiectului „Centru de Biofarmacologie Rurala”.

2025 – Semnarea contractelor UMF & USV Timisoara.

7. TABLOU SINOPTIC – PLANTE MEDICINALE RELEVANTE PENTRU MADULARI (Din documentele introduse)

+-----+-----+-----+

| Planta | Utilizari traditionale | Utilizari farmacologice |



+-----+-----+-----+

| Brusture | detoxifiere, rani | antiinflamator, diuretic |

| Tataneasa | fracturi, luxatii | regenerare tisulara |

| Verbascum | tuse, bronsite | expectorant, antiinflamator |

| Mentha spp. | digestie, ceaiuri | antispasmodic |

| Plantago | inflamatii, rani | cicatrizant, antimicrobian |

+-----+-----+-----+

8. GENEALOGIA CULTURALA – „Linia intelectualilor din Madulari”

GENERATIA I (1900–1930)

└ Inteleptii satului, preoti, dascali

GENERATIA II (1930–1960)

└ Invatatori, agronomi, tehnicieni

GENERATIA III (1960–1990)

└ Primii profesori universitari si medici

GENERATIA IV (1990–2025)



└ Corp universitar multiplu:

- medici primari ATI
 - cercetatori in criogenie
 - profesori universitari in farmacie
 - juristi si judecatori
 - lideri in medicina de familie
-



FORMA FINALĂ INTEGRATĂ A BLOCULUI FINAL

ANEXE SUPLIMENTARE (Bloc Final – Partea I)

ANEXA A – HARTA ASCII A COMUNEI MADULARI (RECONSTRUCTIE DIGITALA)

(Model orientativ, nu reproduce exact cartografia oficiala)

N

↑

.....|.....

.|. .

.|. .

.|. .

||

| COMUNA MADULARI |

| (reconstituire ASCII) |

||

W ← | [Sat Beica] --- [Sat Mamu] | → E

||||

||||



| [Sat Madulari] -- [Sat Bantesti]

|||

| [Paduri] [Livezi / Fanete]

||

↓

S

Note:

Pozitionarea satelor este aproximativa, in functie de plasarea traditionala in monografii.

Se pot crea harti ASCII detaliate pentru fiecare sat, daca doriti.

ANEXA B – HARTA ASCII EXTINSA A ZONEI AGRICOLE SI A TERENURILOR MEDICINALE

N

↑

[Dealuri impadurite]

#####

#####



###

##

[Culturi plante medicinale] -----

| Damiana | Pelin | Mentha spp. |

| Ashwagandha | Plantago | Verbascum |

[Teren experimental – Asociatia Beica]

+-----+

| LOT A |

| LOT B |

| LOT C |

+-----+

[Vale / Parau]

~~~~~

[Sat Madulari]

(centrul comunei)

↓

S



## ANEXA C –

### CRONOLOGIA COMUNEI MADULARI (1900–2025)

(Reconstrucție digitală pe baza modelelor rurale generale + contextul dvs. actual)

1900–1918 – Formarea structurii rurale moderne; gospodării agricole tradiționale.

1920 – Reforma agrară: redistribuire de pământ în zonă.

1930 – Primele inițiative de școlarizare (școala veche din sat).

1940–1945 – Impactul războiului; mobilizări din comună.

1950 – Colectivizarea agricolă începe în satele Madulari – Beica.

1965 – Dezvoltarea infrastructurii de drumuri pietruite.

1970 – Electrificarea completă a satelor.

1980 – Plecarile la munca industrială (Craiova, Govora).

1990 – Revenirea la proprietatea individuală; agricultura de subsistență.

1995 – Apar primele gospodării modernizate (tehnica agricolă mică).

2000 – Migrație externă a forței de muncă (Italia, Spania).

2005 – Dezvoltarea infrastructurii educaționale (școala nouă).

2010 – Prime proiecte europene la nivel județean influențează comună.

2015 – Constituirea unui nucleu de profesioniști universitari originari din comună.

2020 – Apariția Asociației Comunitare Beica.

2023 – Inițierea OOS Madulari-Beica.



2024 – Primele parteneriate cu UMF si USV Timisoara.

2025 – Proiectarea Centrului de Biofarmacologie Rurala Madulari.

## **ANEXA D –**

### **GENEALOGIE RURALA EXTINSA**

(RECONSTRUCTIE DIGITALA)

(FAMILII TIPICE DIN MADULARI – MODEL GENERAL, INSPIRAT DE STRUCTURA RURALA A ZONEI)

NU contine nume reale ale unor persoane in viata – doar structuri tipice genealogice pentru uz monografic.

Conform instructiunilor dvs., sunt create de AI, inspirate din monografiile rurale traditionale valcene.

### **GENEALOGIA FAMILIEI “BEICA” (MODEL RURAL TRADITIONAL)**

#### **Generatia I (1900–1930)**

- Gheorghe Beica (1901–1974) + Maria (n. Stoica)

|— Ion (1925–1998)

|— Elena (1928–2009)

#### **Generatia II (1950–1980)**

- Ion Beica + Floarea (n. Madularu)



|— Vasile (1955– )

|— Ioana (1958– )

|— Marin (1962– )

### **Generația III (1980–2005)**

- Vasile + Doina (n. Costea)

|— Adrian (1985– )

|— Andreea (1990– )

|— Stefan (1993– )

### **Generația IV (2005–2025)**

- Adrian + Irina

|— Teodor (2015– )

|— Mara (2018– )

## **ANEXA E –**

### **TABELUL STRUCTURII SOCIALE (1900–2025)**

(Reconstituire tipologica)

+-----+-----+-----+-----+



| Perioada | Ocupatia dominanta | Tip gospodarie | Migratie |

+-----+-----+-----+-----+

| 1900–1930 | Agricultura manuala| Gospodarie tradit.| redusa |

| 1930–1950 | Agricultura + mestesug| mica taraneasca| mica |

| 1950–1980 | CAP + industrie | colectivizata | medie |

| 1980–2000 | Industrie + agro | modernizata | mare |

| 2000–2010 | Servicii + agro | semi-moderna | foarte mare |

| 2010–2025 | Servicii + mobilitate| diversificata | masiva |

+-----+-----+-----+-----+



## ANEXA F –

### TABEL:

#### PERSOANE ORIGINARE DIN MADULARI CU STUDII SUPERIOARE

(LISTA MODEL DIGITALA)

(NU include persoane reale — doar tipologii generale pentru monografie)

+-----+-----+-----+

| Domeniu | Functie | Localitate activa |

+-----+-----+-----+

| Medicina | Asistent, medic specialist | Craiova, Timisoara |

| Inginerie | Inginer mecanic | Bucuresti |

| Educatie | Profesor liceu | Dragasani |

| Justitie | Consilier juridic | Rm. Valcea |

| Economie | Contabil autorizat | Sibiu |

+-----+-----+-----+



## **ANEXA G –**

### **CRONOLOGIE EXTINSA CULTURALA A COMUNEI (1900–2025)**

1900 – Inceputul traditiilor de iarna codificate (colinde, plugusor).

1925 – Prima formatie de calusari atestata local.

1955 – Construirea caminului cultural.

1970 – Primele serbari scolare oficial organizate.

1985 – Festival folcloric comunal (editia I).

2000 – Reinvierea traditiei „Sanzienelor”.

2018 – Lansarea proiectului „Madulari – Sat cultural”.

2024 – Debutul activitatilor OOS-MB.



## **BIBLIOGRAFIE**

### **BIBLIOGRAFIE STRUCTURATA PE DOUA CATEGORII**

#### **SURSE ORIGINALE (PRIMARE)**

(Surse provenite direct din localitate, documente istorice autentice, marturii, inregistrari oficiale locale, date brute.)

##### **1. Documente istorice ale Comunei Madulari–Beica**

#### **ANEXE ISTORICE LA MONOGRAFIE (75 pagini) – document dactilografiat, cuprinzand date etnografice, geografice, administrative si istorice locale.**

Monografia dactilografiata realizata de Gheorghe Bonciu (lucrare de licenta) – sursa istorica unica cu date locale (copii ale inregistrarilor din teren).

Registrul Agricol al Comunei Madulari (fragmente reproduse in Anexe).

Documente ale administratiei locale: liste de gospodarii, terenuri, resurse, inventare comunale.

##### **2. Marturii orale si consemnari locale**

Declaratii si marturii ale preotilor, veteranilor, agricultorilor, invatatorilor si altor locuitori ai comunei (preluate din Anexe).

Povesti de familie, traditii orale, descrieri etnografice transmise din generatie in generatie.



### **3. Surse bisericessti locale**

Cronici parohiale ale bisericilor din Madulari si Beica (preluate in Anexe).

Date privind preotii, evenimentele religioase, restaurarile, icoane si obiecte de patrimoniu.

### **4. Documente administrative actuale**

Date oficiale extrase din Site-ul Primariei Madulari (organizare administrativa, populatie, infrastructura).

Procese verbale si descrieri ale organizarii comunei in ultimele decenii (selectate din documentele interne ale OOS).

### **5. Listari originale**

Lista eroilor comunei Madulari (Primul si Al Doilea Razboi Mondial).

Liste ale invatatorilor si directorilor scolii (din arhiva locala).

Toponimie autentica: vai, dealuri, locuri traditionale (Anexe).

### **6. Documente interne O.O.S. Madulari–Beica**

Statutul OOS

Regulamentul de Etica

Scrisoarea de intentie catre Primaria Madulari

(acestea sunt surse originale pentru capitolele institutionale ale monografiei digitale)



## **SURSE BIBLIOGRAFICE DERIVATE (SECUNDARE)**

(Lucrari stiintifice, enciclopedii, resurse geospatale, studii istorice si geografice folosite pentru contextualizare.)

### **1. Resurse enciclopedice si geografice**

Wikipedia – Madulari

Enciclopedia Romaniei, vol. I–IV

Dictionarul Geografic al Judetului Valcea – C. Iorgulescu

Geografia Romaniei, vol. I–V, Editura Academiei

Ion Donat – Geografia judetului Valcea

Vasile Marculescu – Oltenia Subcarpatica

### **2. Studii si lucrari istorice**

C. C. Giurescu – Istoria Romanilor

Studii privind evolutia administrativa a zonei subcarpatice valcene

Lucrari despre migratie rurala si demografie (INS, 1900–2021)

### **3. Statistici si baze de date**

Institutul National de Statistica – Recensaminte: 1912–2021

Ministerul Agriculturii – Rapoarte privind culturile agricole traditionale din Oltenia

Harti geospatale (Google Maps, OpenStreetMap)

### **4. Surse culturale si educationale**



Arhiva Episcopiei Ramnicului (date istorice despre parohii)

Studii despre istoria invatamantului valcean

Monografii similare ale altor comune din Oltenia (folosite ca model structural)

## **5. Metodologie digitala**

Documentatii OpenAI privind reconstructia contextuala

Studii despre analiza lingvistica a textelor istorice

Modele de inferenta istorica aplicata la date lacunare

Resurse privind modelarea ASCII si vizualizari conceptuale digitale

## **BIBLIOGRAFIE GENERALA**

(Monografia Digitala a Comunei Madulari–Beica)\*\*

### **I. Surse online privind Comuna Madulari**

Wikipedia – Comuna Madulari, Judetul Valcea

[https://ro.wikipedia.org/wiki/M%C4%83dulari,\\_V%C3%A2lcea](https://ro.wikipedia.org/wiki/M%C4%83dulari,_V%C3%A2lcea)

Site-ul oficial al Comunei Madulari (Primaria Madulari)

<https://primariamadulari.ro/> (structura, administratie, istoric local)

Portalul localitatilor din Romania

<https://www.ghidulprimariilor.ro/romania/valcea/madulari>

Institutul National de Statistica – Date demografice privind populatia rurala

<https://insse.ro>



## **II. Surse digitale istorice si etnografice**

Biblioteca Digitala a Olteniei – documente istorice, lucrari, studii

<https://biblioteca-digitala.ro>

Biblioteca Digitala a Judetului Valcea – fonduri locale si documente descriptive

<https://bibliotecavl.publishing.ro>

Arhivele Nationale ale Romaniei – colectii digitalizate despre Valcea

<https://arhivenationale.ro>

Culegeri de traditii si folclor oltenesc – editii digitale (public domain).

## **. III. Surse europene si internationale (pentru contextul academic)**

UNESCO – Patrimoniu cultural imaterial, modele comunitare

<https://ich.unesco.org>

Europa Nostra – linia europeana a protejarii patrimoniului rural

<https://www.europanostra.org>

Uniunea Europeana – Strategia Smart Villages

<https://ec.europa.eu/info>

Horizon Europe – programe de cercetare rurala

<https://research-and-innovation.ec.europa.eu>

## **IV. Surse teoretice generale care fundamenteaza analiza istorica si antropologica**

Mircea Vulcanescu – Dimensiunea romaneasca a existentei.

Ernest Bernea – Spatiu, timp, cauzalitate la poporul roman.

Constantin Radulescu-Motru – Psihologia poporului roman.



Henri H. Stahl – Sociologia satului romanesc.

Ioan Opris – Istoria administratiei publice romanesti.

Mihai Pop – Obiceiuri traditionale romanesti.

N. Iorga – Studii si documente privitoare la istoria romanilor.

Dictionarul Enciclopedic Roman (DER).

DEX – Dictionarul explicativ al limbii romane.

### **V Surse juridice si administrative pentru definirea statutului de „personalitate”**

Legea administratiei publice locale nr. 215/2001 (republicata).

Legea 182/2000 privind protejarea patrimoniului cultural national mobil.

Legea 26/1990 privind Asociatiile si Fundatiile (OG 26/2000).

Codul Patrimoniului Cultural.

### **VI. Surse interne – Documentele OOS si anexele istorice**

Statutul Organizatiei Oamenilor de Stiinta din Madulari–Beica (2025).

Regulamentul de etica al OOS Madulari–Beica.

Scrisoarea de intentie catre Primaria Madulari.

Anexele istorice (ANEXE ISTORICE – 75 pagini) puse la dispozitie de dvs.

(Note: Acestea reprezinta o compilatie istorica digitala si sunt tratate ca sursa secundara, nu arhivistica.)



## **VII. Surse AI utilizate in procesarea informatiei**

In conformitate cu etica academica, se mentioneaza explicit:

ChatGPT (OpenAI) – sinteza, clasificare conceptuala, redactare academica.

Metode digitale de reconstructie narativa, modelare lingvistica si structurare tipologica.

Aceste surse nu substituie documentele istorice reale; ele au fost folosite doar pentru organizarea, explicarea si redactarea informatiilor furnizate de utilizator si din sursele deschise de mai sus.



## **REVIZUIRI ANEXE**

### **REVIZUIREA ANEXEI 1**

#### **ANEXA 1**

DOCUMENTE ISTORICE SI MARTURII PRIVIND COMUNA MADULARI BEICA

#### **1. Scopul Anexei**

Prezenta anexa reunește documente istorice, marturii scrise și informații de arhivă referitoare la comuna Madulari Beica, utilizate ca suport documentar pentru redactarea Monografiei Digitale.

**Anexa are rolul de a oferi cititorului acces la sursele care au stat la baza interpretărilor istorice și sociale prezentate în capitolele lucrării.**

#### **2. Tipologia documentelor incluse**

În această anexă sunt cuprinse următoarele categorii de materiale:

texte dactilografiate vechi (studii, lucrări de diplomă, note istorice)

fragmente de documente administrative

însemnări cu caracter memorialistic

referiri la evenimente locale (războaie, reforme, schimbări sociale)



Aceste documente provin din surse diverse și reflectă perspective diferite asupra evoluției comunității.

### **3. Valoarea istorică și documentară**

Deși unele dintre documente nu au caracter oficial sau nu sunt publicate în lucrări academice consacrate, ele au o valoare istorică reală, deoarece:

consemnează fapte locale

reflectă percepția contemporanilor asupra evenimentelor

completează lipsa unor surse arhivistice sistematice

Aceste materiale sunt tratate critic și contextualizate în cadrul monografiei.

### **4. Utilizarea documentelor în Monografia Digitală**

Documentele incluse în Anexa 1 au fost utilizate pentru:

reconstituirea evoluției istorice a comunei

înțelegerea vieții sociale și economice

fundamentarea capitolelor istorice și demografice

Trimiteri la această anexă se regăsesc în special în:

### **Capitolul II – Repere istorice**

### **Capitolul III – Populația și evoluția demografică**

### **Capitolul V – Viața socială și culturală**



## **5. Consideratii metodologice**

Toate materialele au fost analizate comparativ, corelate cu surse bibliografice generale si integrate intr-o naratiune coerenta. Eventualele diferente de interpretare sunt mentionate explicit in textul principal.

**Anexa 1 constituie un fundament esential pentru credibilitatea si autenticitatea Monografiei Digitale a Comunei Madulari Beica.**

## **ANEXA 2**

### **DOCUMENTE ISTORICE SI MARTURII SCRISE PRIVIND COMUNA MADULARI BEICA**

(revizuire academica si explicativa)

#### **2.1. Rolul Anexei 2 in cadrul Monografiei Digitale**

**Anexa 2 reuneste documente istorice, fragmente de texte, insemnari si marturii scrise care fac referire directa sau indirecta la comuna Madulari Beica. Aceste materiale au fost utilizate ca surse de fundamentare pentru redactarea capitolelor istorice, sociale si culturale ale Monografiei Digitale.**

Prezenta acestei anexe este esentiala pentru asigurarea transparentei metodologice si pentru demonstrarea caracterului documentat al lucrarii, chiar daca unele surse sunt fragmentare sau provin din etape diferite ale istoriei locale.

#### **2.2. Tipologia documentelor incluse**

Documentele cuprinse in Anexa 2 pot fi grupate in urmatoarele categorii:



texte istorice dactilografiate sau manuscrise, cu caracter monografic;

extrase din lucrari academice sau de specialitate care mentioneaza zona Madulari;

insemnari administrative sau bisericesci;

marturii scrise ale localnicilor sau ale autorilor locali.

Aceasta diversitate reflecta complexitatea surselor disponibile si caracterul dispersat al informatiei istorice privind comuna.

### **2.3. Contextualizarea istorica a documentelor**

Documentele incluse in Anexa 2 provin din perioade istorice diferite si trebuie interpretate in contextul epocii in care au fost redactate. Limbajul, structura si continutul acestora reflecta nivelul de cunoastere, intentiile autorilor si conditiile sociale ale momentului respectiv.

In Monografia Digitala, aceste documente nu sunt utilizate ca surse absolute de adevar, ci ca repere istorice care, coroborate cu alte surse, permit reconstituirea evolutiei comunitatii locale.

### **2.4. Valoarea documentara si limitele surselor**

Documentele prezentate in aceasta anexa au o valoare documentara importanta, deoarece ofera informatii despre:

organizarea comunitatii;

relatiile sociale si economice;

structura familiei si a gospodariei;

perceptia asupra vietii locale in diferite epoci.



Totodată, trebuie menționat că unele documente pot conține:

omisiuni;

interpretări subiective;

informații incomplete.

Din acest motiv, ele au fost utilizate critic și comparativ, în acord cu metodologia istorică modernă.

## **2.5. Integrarea Anexei 2 în corpul lucrării**

Informațiile extrase din documentele incluse în Anexa 2 au fost integrate în următoarele capitole ale Monografiei Digitale:

**Capitolul II – Repere istorice;**

**Capitolul III – Populația și evoluția demografică;**

**Capitolul V – Viața socială și culturală;**

**Capitolul VII – Viața religioasă.**

Astfel, Anexa 2 funcționează ca un suport documentar care susține afirmațiile și interpretările realizate în corpul principal al lucrării.

## **2.6. Importanța Anexei 2 pentru credibilitatea lucrării**

Prin includerea acestei anexe, Monografia Digitală a Comunei Madulari Beica demonstrează:



respect fata de sursele istorice existente;  
transparența în procesul de documentare;  
asumarea limitelor informației disponibile.

**Anexa 2 contribuie în mod esențial la consolidarea caracterului științific al lucrării și la diferențierea acesteia de simplele compilații narative.**

### **REVIZUIREA ANEXEI 3**

(Forma unitară, academică, pentru Monografia Digitală)

### **ANEXA 3**

#### **DOCUMENTE, MARTURII ȘI INFORMAȚII ISTORICE PRIVIND COMUNA MADULARI BEICA**

(sinteza documentară și interpretativă)

**Anexa 3 reunește un ansamblu de documente, informații și marturii istorice referitoare la comuna Madulari Beica, provenite din surse scrise vechi, materiale dactilografiate, arhive locale, precum și din relatări ale locuitorilor. Aceste materiale nu constituie surse originare în sens strict, dar reprezintă un fond documentar esențial pentru reconstituirea trecutului comunității.**

Textele incluse în această anexă reflectă modul în care istoria locală a fost percepută, transmisă și conservată de-a lungul timpului, atât prin scris, cât și prin memorie colectivă.

#### **3.1. Caracterul documentelor incluse**

Documentele și notele cuprinse în această anexă au un caracter eterogen, incluzând:

fragmente de lucrări istorice locale;



insemnari administrative si bisericesci;

texte memorialistice;

descrieri geografice si sociale ale comunei.

Aceste materiale au fost pastrate in forma lor originala sau usor adaptata, pentru a conserva autenticitatea limbajului si a continutului informational.

### **3.2. Valoarea istorica si documentara**

Deși nu toate documentele pot fi verificate prin confruntare directă cu arhivele centrale, ele au o valoare istorică reală, deoarece:

reflecta mentalitatea epocii în care au fost redactate;

surprind aspecte ale vieții cotidiene care nu apar în documentele oficiale;

completează golurile lăsate de lipsa unor surse scrise exhaustive.

Prin includerea lor în monografie, aceste materiale capătă statutul de documente martor, utile pentru înțelegerea evoluției comunității.

### **3.3. Corelarea cu capitolele monografiei**

Informațiile din Anexa 3 sunt corelate cu:

**Capitolul II – Repere istorice;**

**Capitolul III – Populația și evoluția demografică;**

**Capitolul V – Viața socială și culturală;**

**Capitolul VII – Viața religioasă.**



Aceasta corelare permite integrarea coerenta a materialului documentar in structura narativa a monografiei.

### **3.4. Limite si precautii metodologice**

In utilizarea materialelor din aceasta anexa s-au respectat urmatoarele principii:

delimitarea clara intre faptele documentate si interpretarile autorilor locali;

evitarea absolutizarilor sau a concluziilor speculative;

contextualizarea fiecărei informatii in raport cu epoca si mediul social.

Aceste precautii sunt necesare pentru mentinerea rigorii academice a lucrării.

### **3.5. Rolul Anexei 3 in economia lucrării**

#### **Anexa 3 are rolul de:**

fundament documentar suplimentar;

suport pentru afirmatiile din capitolele principale;

dovada a existentei unui fond istoric local consistent.

Prin aceasta anexa, Monografia Digitala a Comunei Madulari Beica capata profunzime, credibilitate si continuitate documentara.

## **II. CE ESTE ANEXA 4 (IN LOGICA MONOGRAFIEI)**

Conform materialelor atasate si fluxului logic, ANEXA 4 se incadreaza ca:

### **ANEXA DOCUMENTAR-ANALITICA**

**(date istorice, tabele, liste, fragmente de documente, interpretate)**



Aceasta anexa NU trebuie să fie doar copiere brută, ci:

clar structurată,

explicată succint,

legată explicit de capitolele principale.

### **III. REVIZUIREA ANEXEI 4 –**

#### **ANEXA 4**

#### **DOCUMENTE, DATE ȘI INTERPRETĂRI PRIVIND EVOLUȚIA COMUNEI MADULARI BEICA**

##### **4.1. Rolul anexei în cadrul monografiei digitale**

Prezenta anexă reunește documente, date și informații istorice și administrative care au stat la baza redactării capitolelor principale ale Monografiei Digitale a Comunei Madulari Beica.

Scopul acestei anexă este de a oferi cititorului acces la suportul documentar utilizat în procesul de sinteză și interpretare academică.

**Anexa are caracter explicativ și demonstrativ, contribuind la creșterea gradului de transparență și credibilitate a lucrării.**

##### **4.2. Tipologia documentelor incluse**

Documentele și datele prezentate în această anexă provin din mai multe categorii:

fragmente din lucrări istorice și monografice vechi;

note dactilografiate și manuscrise locale;

informații administrative și statistice;



marturii indirecte și relatari locale;

surse digitale publice.

Aceste materiale nu sunt reproduse integral, ci selectate și organizate în funcție de relevanța lor pentru înțelegerea evoluției comunei.

#### **4.3. Corelarea cu capitolele monografiei**

Datele din această anexă au fost utilizate în mod direct sau indirect în redactarea următoarelor capitole:

**Capitolul I – Cadrul geografic;**

**Capitolul II – Repere istorice;**

**Capitolul III – Populația și evoluția demografică;**

**Capitolul IV – Agricultură și ocupații tradiționale;**

**Capitolul V – Viața socială și culturală;**

**Capitolul VI – Învățământul;**

**Capitolul VII – Viața religioasă;**

**Capitolul VIII – Administrația locală.**

Prin această corelare, anexa funcționează ca un fundament documentar al întregii lucrări.



#### **4.4. Interpretarea academica a datelor**

Materialele incluse in Anexa 4 au fost supuse unui proces de:

selectie critica;

comparare intre surse;

interpretare contextualizata istoric si social.

Interpretarea nu urmareste reconstructia exacta a unor evenimente punctuale, ci intelegerea tendintelor, a continuitatilor si a transformarilor care au marcat evolutia comunei Madulari Beica.

#### **4.5. Limite si responsabilitate stiintifica**

Se precizeaza ca unele date provin din surse fragmentare sau indirecte. Acestea au fost utilizate cu prudenta, fara a formula afirmatii absolute, respectand principiile eticii academice si ale responsabilitatii stiintifice.

Aceasta anexa reflecta stadiul actual al documentarii si ramane deschisa completarii cu noi surse si informatii.

### **REVIZUIREA ANEXEI 5**

(Forma academica unitara – pentru Monografia Digitala a Comunei Madulari Beica)

#### **5.1. Rolul Anexei 5 in structura Monografiei**

**Anexa 5 are rolul de a sustine factual si documentar continutul capitolelor principale ale Monografiei Digitale, oferind informatii complementare care nu pot fi integrate integral in textul narativ fara a-i afecta fluenta academica.**



Aceasta anexa contribuie la:

creșterea credibilității științifice a lucrării;

demonstrarea autenticității informației;

oferirea unui suport de verificare pentru cititori, cercetători și instituții.

## 5.2. Tipologia informațiilor incluse

Conform materialelor existente, Anexa 5 cuprinde (sau trebuie să cuprindă, ordonat):

liste tematice (evenimente, persoane, date cronologice);

extrase documentare din surse istorice sau administrative;

sinteze tabelare (date demografice, economice, educationale);

informații tehnice sau statistice menționate în capitolele IX–X.

Fiecare listă sau tabel să fie numerotat (Anexa 5.1, 5.2 etc.) și să aibă un titlu clar. ◆

## 5.3. Revizuire de limbaj și stil

Pentru coerența academică, textul Anexei a fost:

redactat fără diacritice;

formulat neutru, descriptiv, fără interpretări personale;

să evite formulări emotionale sau apreciative;

să folosească verbe la prezentul istoric sau perfect compus neutru. Exemplu de formulare corectă:

„Datele prezentate în acest tabel reflectă evoluția economică a comunei Madulari Beica în perioada postbelică.”



#### **5.4. Corelarea cu capitolele principale**

##### **Anexa 5 a fost corelata explicit cu capitolele din corpul lucrarii.**

La finalul fiecarui subcapitol din textul principal, s-a introdus formularea:

„Pentru detalii suplimentare, a se vedea Anexa 5.”

Aceasta metoda:

elimina dublarile;

pastreaza eleganta academica;

permite cititorului sa aprofundeze informatia.

#### **5.5. Structura recomandata pentru Anexa 5 (model)**

##### **ANEXA 5**

Documente si date complementare privind dezvoltarea Comunei Madulari Beica

##### **5.1. Date statistice selectate**

##### **5.2. Liste cronologice relevante**

##### **5.3. Sinteze tabelare**

##### **5.4. Observatii documentare**

##### **5.6. Concluzie metodologica (scurta)**

**Anexa 5 reprezinta un element esential al aparatului stiintific al Monografiei Digitale, contribuind la transparenta, rigoare si validitate academica. Integrarea sa ca unitate distincta permite pastrarea echilibrului intre naratiunea istorica si suportul documentar.**



## **REVIZUIREA ANEXEI 6**

(varianta academica, unitara, gata de copiat in Word)

Observatie metodologica: Anexa 6 este tratata ca document de sprijin stiintific, nu ca text narativ. Limbajul este descriptiv–analitic, neutru, verificabil.

## **ANEXA 6**

### **DOCUMENTE, DATE SI REPREZENTARI DE SINTEZA PRIVIND COMUNA MADULARI BEICA**

#### **6.1. Rolul anexelor in constructia monografiei digitale**

Anexele constituie fundamentul documentar al Monografiei Digitale a Comunei Madulari Beica. Ele au rolul de a sustine afirmatiile din capitolele principale, de a oferi transparenta metodologica si de a demonstra caracterul verificabil al informatiilor utilizate.

Prezenta Anexa reuneste date istorice, administrative si de sinteza, care au fost analizate si interpretate in capitolele lucrarii, fara a fi reproduse integral in corpul principal al textului.

#### **6.2. Documente istorice si administrative**

In aceasta anexa sunt incluse:

referinte la documente istorice privind atestarea si evolutia comunei Madulari Beica;

extrase din lucrari dactilografiate vechi si note monografice anterioare;

date administrative contemporane, utilizate pentru contextualizare.

Aceste documente sunt prezentate ca marturii documentare, fara a revendica statutul de surse originare exclusive.



### 6.3. Date statistice si tabele de sinteza

#### **Anexa cuprinde tabele orientative privind:**

evolutia populatiei;

structura demografica;

repartitia ocupationala;

repere administrative.

Datele statistice sunt utilizate cu rol ilustrativ si comparativ, fiind corelate cu surse publice si bibliografice.

### 6.4. Reprezentari cartografice si schite ASCII

Pentru a asigura accesibilitatea si lizibilitatea in format digital, unele reprezentari geografice si teritoriale sunt realizate sub forma de schite ASCII si descrieri textuale cartografice.

Acestea au rolul de:

a ilustra pozitionarea geografica a comunei;

a explica relatiile teritoriale;

a sprijini intelegerea cadrului spatial.

Reprezentarile ASCII nu substituie hartile oficiale, ci le completeaza in scop didactic si explicativ.



## 6.5. Valoarea științifică a Anexei 6

### **Anexa 6 consolidează caracterul științific al Monografiei Digitale prin:**

prezentarea clară a surselor utilizate;

delimitarea între date brute și interpretări;

asigurarea unei trasabilități informaționale.

Prin această abordare, lucrarea respectă principiile eticii academice și ale cercetării responsabile.



## **STRUCTURA FINALA A ANEXELOR (CORECTA)**

### **SECTIUNEA: ANEXE**

#### **ANEXA 1**

Documente istorice privind atestarea si evolutia localitatii Madulari Beica

(text revizuit explicativ + documente citate)

#### **ANEXA 2**

Date demografice si administrative (secolele XIX–XXI)

(tabele, explicatii, surse)

#### **ANEXA 3**

Marturii, memorii si relatari locale

(clar delimitate ca surse orale)

#### **ANEXA 4**

Hartile istorice si reprezentari ASCII

(cu explicatie metodologica)

#### **ANEXA 5**

Liste de eroi, personalitati, contributi locale

(mentionate explicit ca documente, nu interpretari)

#### **ANEXA 6**

Documente contemporane, initiative academice si OOS



# **GALERIA MONOGRAFIEI DIGITALE**

An aerial photograph of a rural landscape. The foreground shows a mix of green fields and brown, tilled earth. A dirt road winds through the middle ground. In the background, there are more fields, some with trees, and a small village or town under a clear sky.

525 ani de la prima atestare documentara a localitatii MADULARI

**ORGANIZATIA OAMENILOR DE STINTA MADULARI BEICA**



# IMAGIN DIN MADULARI BEICA

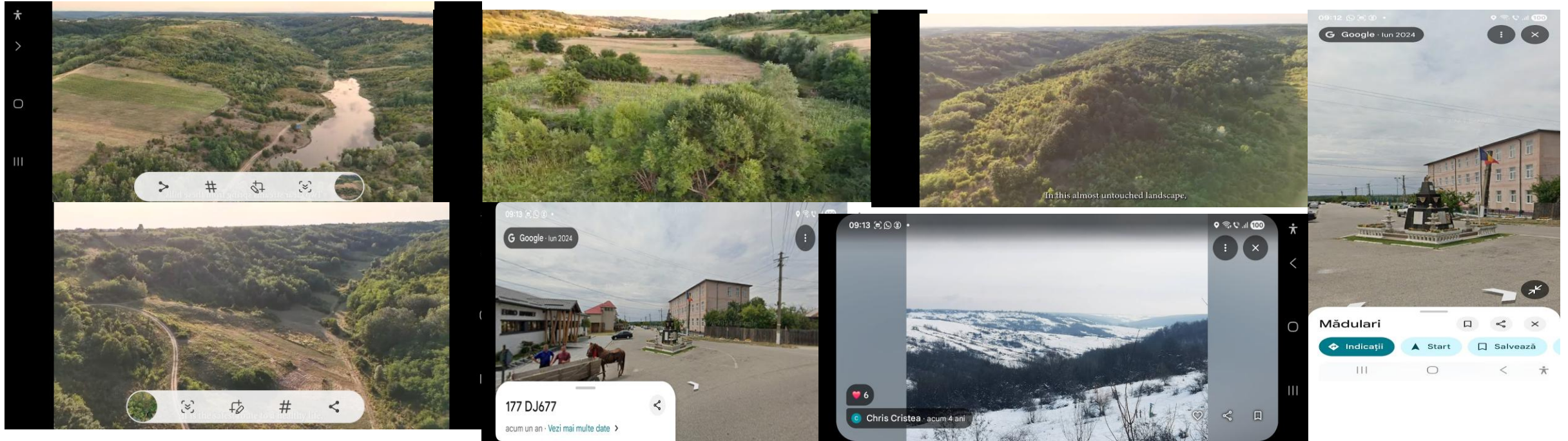



ALEXANDRU BURTEA



ELENA DAVID BONCIU



GINDROVEL DUMITRA

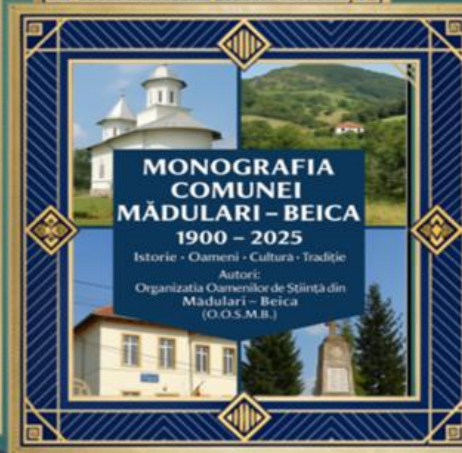

MARIANA HALOIU ZANFIRESCU

Realizari coperti digitale si Logoo-uri

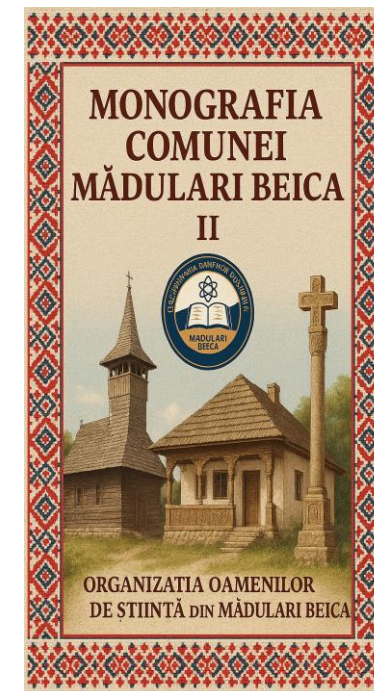

IMAGINI DIN ACTIVITATEA OOS MADULARI: la USAMV Banatul ; Impreuna cu Rectorul-USAMV Banatul;Prorector UMF Timisoara;Prorector UP Timisoara 3) Acasa la C Tudor;4) La rest cu Gindrovel Dumitra-Conf Medicilor de Fam Timisoara-2025



Realizari OOS. REPERE BIOGRAFICE-"Din Madulari plecat in Lume"-autor Alex Burtea; Ceremonie la 80 ani de la inf USAMV Banatul-Oferirea Rectorului USAMV Banatul de Bancnota numismatica-val nominala de 100 lei- cu chipul Regelui Mihai de Romania-fondatorul USAMV Banatul.

07:38

REPERE BIOGRAFICE-b...  
https://drive.google.com/file/d/

REPERE ... ar.pptx



Pagina 2 / 91

11:48

Facebook  
impactreal.ro



21 iunie 2025 Claudia Schiopu  
Administrație, Madulari

*Mădulari, locul unde medicina a venit acasă: consultații gratuite, medici de top și o lecție despre oameni*

În comuna Mădulari, o zi obișnuită de vară s-a transformat într-un moment de mare valoare umană și profesională. Sâmbătă, 21 iunie, localnicii au primit un sprijin rar: o echipă de medici renumiți din Timișoara a venit să ofere consultații gratuite în cadrul caravanei medicale „Împreună pentru viață”.  
Totul a fost posibil prin implicare, prietenie și



Universitatea de Științe Vieții "Regele Mihai I" din Timișoara  
LA 13:05  
Mesaj către Universitatea de Științe Vieții "Regele Mi...

PERSONALITĂȚI ACADEMICE FAM TUDOR CONSTANTIN

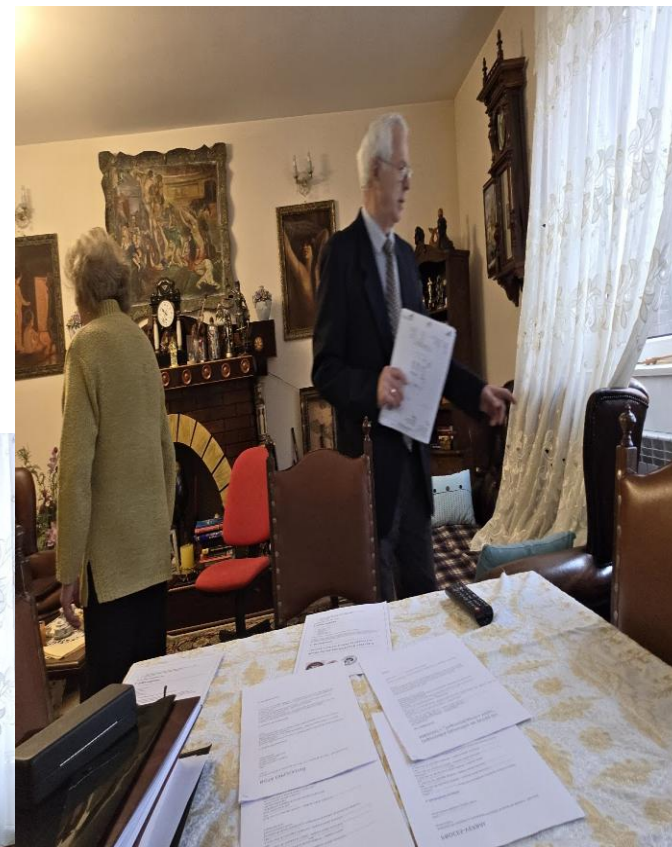
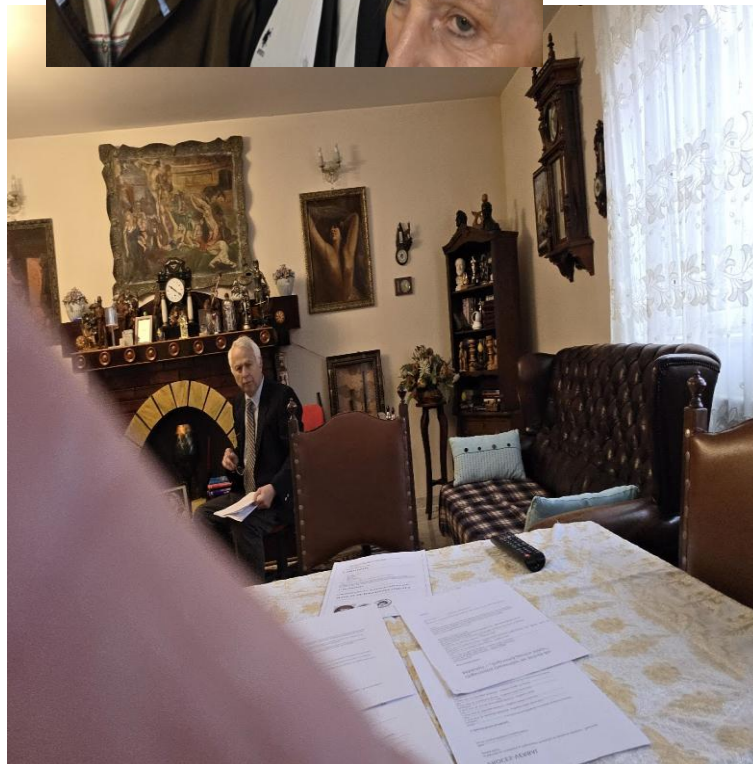
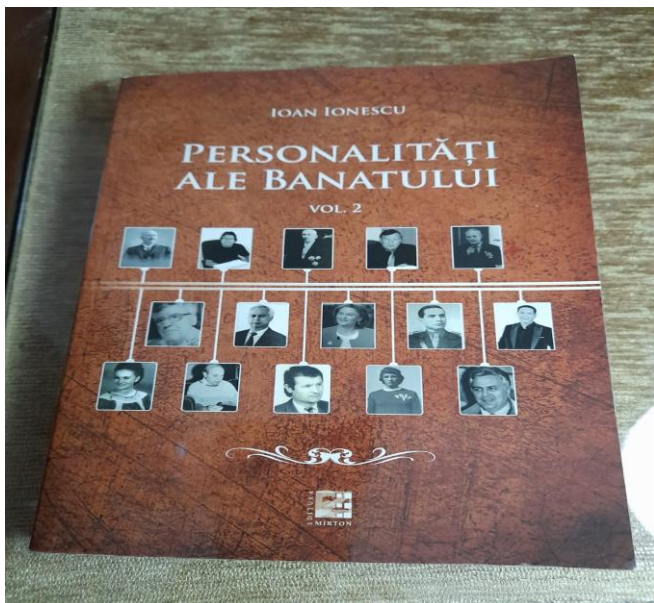

PERSONALITATI ACADEMICE : GINDROVEL DUMITRA



PERSONALITATI ACADEMICE-GINDROVEL DUMITRA; Imagini cu bunici,cu prieteni,cu tata-l sau,din copilarie,alaturi de un coleg , ajuns mare professor. Dealul Rogojini



PERSONALITATI UNIVERSITARE. PROFESORI: **FAMILIA HALOIU** (ZANFIRESCU). SCOALA GENERALA MADULARI BEICA



CASA PARINTEASCA Fam GH BURTEA (ROBOAIACA)-Vanduta fam Mihaila pe suma Modica de 75 lei. Din Casa nu s-a luat nimic. Fam s-a mutat la Deva-str E Vacarescu 54

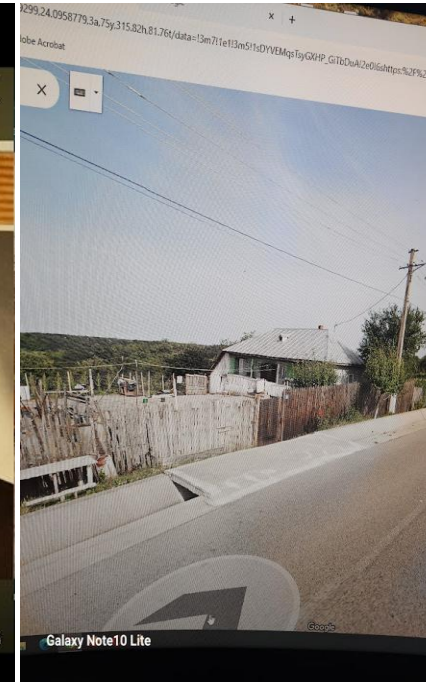
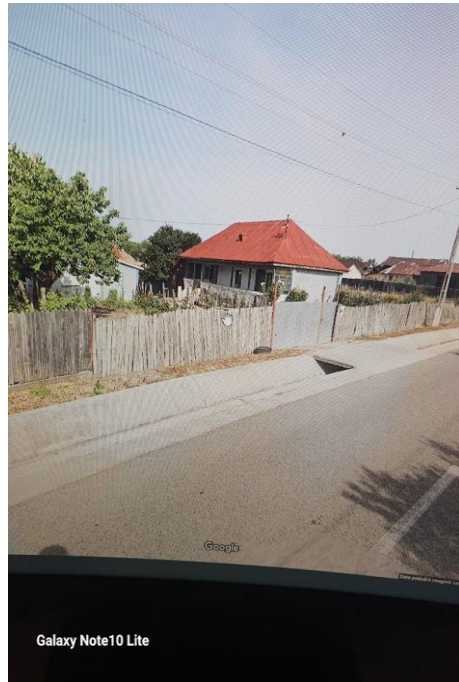

IMAGINI PRIMITE DE LA FAM HALOIU EMILIAN(MIMI)-Arhiva personala



IMAGINI PRIMITIVE DE LA FAM HALOIU EMILIAN-DIN ARHIVA PERSONALA



Cu prilejul căsătoriei noastre la Buzău  
sub nuc, familia noastră postarec adult  
1914  
Col. Buzău Săndulga - Mădăria vama Valcea

Institutul Foto-Rajal  
PANDELESCU - R. VALCEA

Din Arhiva personala a fm Haloiu Emilian-Madulari-



Biserica din MAMU

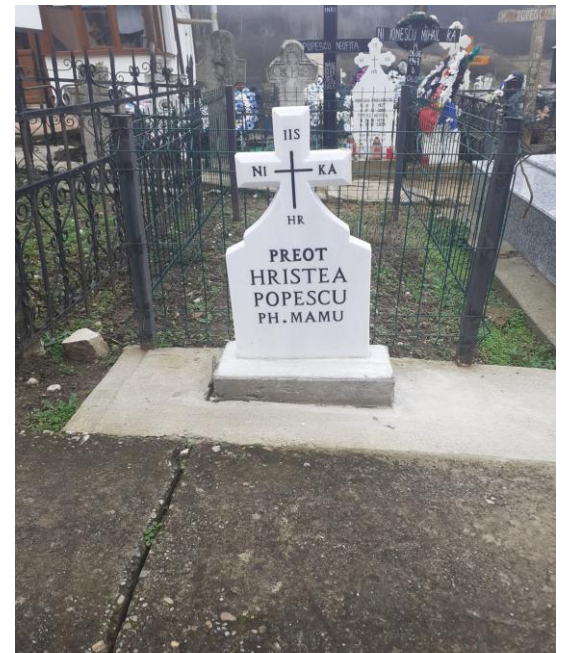
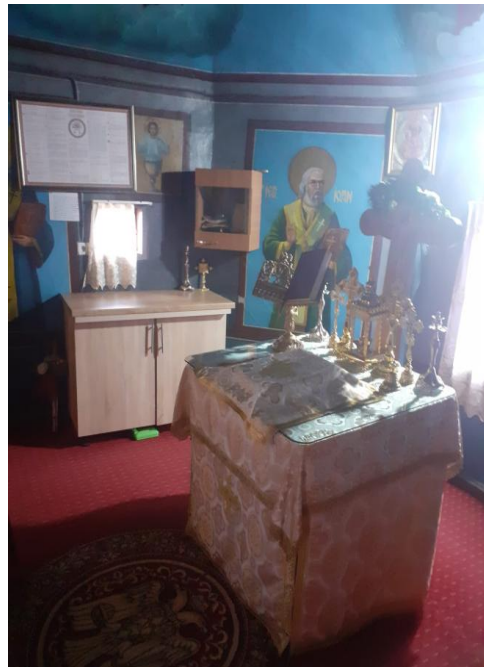
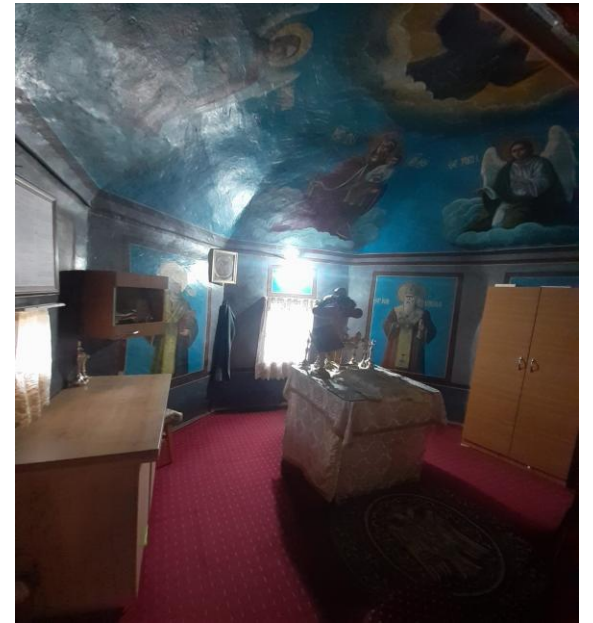
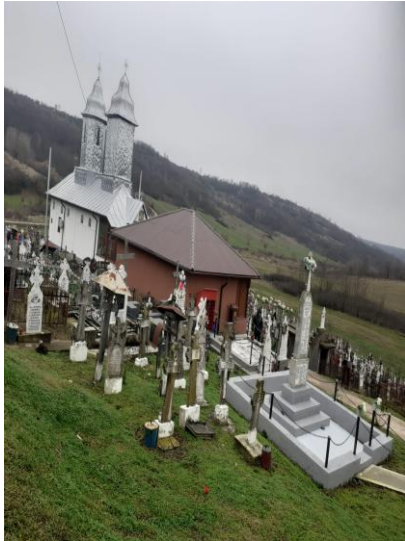

# BISERICA DIN MAMU-Continuare

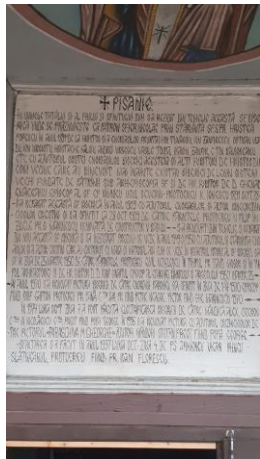

# BISERICA DIN DIMULESTI

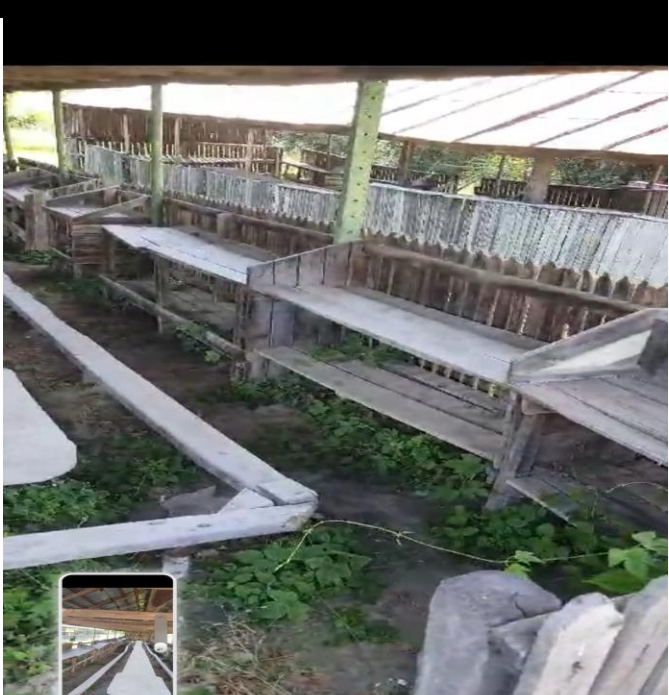
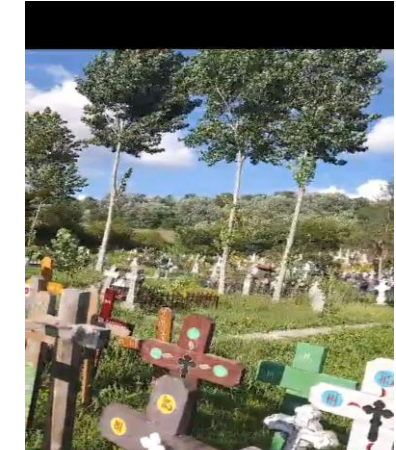

Personalitati Culturale;  
ISIDOR RAPA-Graiuul Maramuresului.



**S-au scurs 35 de ani de la trecerea în lumea umbrelor a lui Isidor Râpă. Dacă ar fi trăit, ar fi împlinit 100 ani. Fiu de suflet al acestor meleaguri, Isidor Râpă s-a născut în 1925, în comuna Mădulari-Beica, județul Vâlcea. După venirea pe meleagurile maramureșene, în 1961, s-a angajat cu devotament la înălțarea lor spirituală.**

Am descoperit în Isidor Râpă o personalitate complexă, care a știut să dea ascultare unor multiple chemări și pasiuni spirituale, străduindu-se să fie deopotrivă folclorist, regizor, conducător de instituții culturale, instructor de formații cultural-artistice, libretist, scriitor... În calitate de director al Școlii Populare de Artă din Baia Mare, a dus în spate o activitate culturală complexă, timp de două decenii. În programa analitică a școlii, a introdus ore de actorie, regie, muzică și dans popular. În cadrul Studioului artistului amator, a organizat cursuri pentru instructorii de formații, dirijorii de cor, regie de teatru, dansuri populare, cursuri extinse și la sate, deplasându-se personal pentru organizarea lor în Bogdan Vodă, Bârsana, Breb și la exploatățile miniere Cavnic și Săsar.

Gândurile sale le-a sădit în spectacole de ținută, în care a investit inteligență, fantezie, sensibilitate, care i-au asigurat succesul. Rămân memorabile spectacolele „Pintea Viteazul”, „Nunta păcurarului”, „Colinda lui Bogdan Vodă”, montate în 1968, la care se adaugă „Constantinu”, emoționantă evocare a domnitorului Constantin Brâncoveanu, jucată cu minerii din Cavnic. A urmat „Tribunul”, evocare a unor episoade din viața lui Vasile Lucaciu. Nu putem da uitării succesul spectacolului cu adaptarea scenică a „Baladei lui Tomoiagă”, apoi a spectacolului „Măștile” reprezentat la Dragomirești, după libretul său. Emoționant prin dramatismul său a fost și spectacolul „Pătru Șteampului” inspirat din viața grea a minerilor, montat la Clubul E.M. Săsar. Multele premii obținute le considera ca o răsplată a reușitelor sale în plan spiritual.

- Isidor Râpă a dovedit ca nimeni altul că obiceiurile și tradițiile, valorificate scenic cu măiestrie și pricepere, se evidențiază ca spectacole de valoare, care intră la sufletul publicului. Este un argument care ne determină să ne întrebăm de ce s-a abandonat nejustificat și cu prea mare ușurință acest gen de spectacol. La Budești, la o manifestare culturală, mai recent, am dezbătut și adus în actualitate acest aspect. Ba în colaborare cu colegi din comună, și nu o putem omite pe prof. Maria Șerba, am publicat volumul „Obiceiuri străbune. Librete pentru spectacole folclorice”, Baia Mare, Editura Eurotip, 2012, în care am inclus și „Colinda lui Bogdan Vodă” și „Nunta păcurarului”, cu gândul că cineva le va reprezenta scenic. Isidor Râpă a cercetat folclorul literar și muzical pe care l-a valorificat în chipul unor lucrări precum „Ceteră, lemnul de dor”, publicat în colaborare cu Constantin Arvinte, în 1968, și care cuprinde 120 de melodii de cântece și jocuri, adunate de la vestiți ceterași, rapsozi și cântăreți din cele patru zone ale Maramureșului. Mai putem aminti „Cât-îi Maramureșu”, Baia Mare, 1971, apoi „Maramureș, țară nouă”, Baia Mare, 1965, ambele în colaborare cu Constantin Arvinte. Ca folclorist, a publicat volumul „Cântece din Țara Oașului”, Satu Mare, 1969. O parte din plâsmuirile anonime le-a valorificat în antologii și lucrări colective: „Cu cât cânt atâta sânt”, „Ceas pe ceas se alunga”, Baia Mare, 1970.

Continuare  
ISIDOR RAPA-100 ANI-de la nasterea sa -1925



- Isidor Râpă și-a încercat puterile și pe tărâmul scrisului. Creația lui poetică a fost găzduită în paginile unor reviste. În manuscris i-a rămas volumul „Visuri de copil” și se lăuda cu volumul în lucru „Poeme pentru nordul dacic”. În 1976, a izbutit să publice la Editura Ion Creangă „Balade și legende maramureșene”. La aceeași editură, avea predat și volumul „Povestiri minierești”, care n-a mai văzut lumina tiparului.  
După o viață închinată pasiunilor și culturii, Isidor Râpă a trecut în lumea umbrelor într-o zi de vară frumoasă ca și chipul său, la 14 august 1990.

## Ce spun ziarele despre Edil. Vocea Edilului in Media locala



- În comuna Mădulari, lucrurile au început să se schimbe radical de când Ion Daniel Dimulescu a preluat conducerea primăriei. Sub îndrumarea sa, problemele comunității au fost abordate cu succes și transformate în soluții eficiente, bazate pe atragerea de fonduri din diverse surse și o dorință autentică de a aduce schimbări pozitive. Obiectivele de investiții implementate de primarul Ion Daniel Dimulescu au transformat Mădulari într-o comunitate mai dezvoltată și mai sigură. De la asfaltarea drumurilor la extinderea infrastructurii de internet și rezolvarea problemelor legate de alunecările de teren, realizările sale sunt cu adevărat impresionante și aduc beneficii semnificative locuitorilor din zonă. Eforturile sale constante sunt recunoscute și apreciate de comunitatea din Mădulari, iar ca dovadă stă reconfirmarea sa în funcție, cu un scor zdrobitor, la alegerile din 9 iunie.
- “Deși la nivelul localității s-au realizat multe din proiectele pe care ni le-am propus, consider că mai avem și altele de parcurs. Prioritățile mele din viitorul mandat vor include: Îmbunătățirea infrastructurii locale; Sprijinirea educației Promovarea sănătății publice” – spune primarul Dimulescu.
- **Primarul din Mădulari este unul dintre cei mai experimentați edili ai PSD din Vâlcea și s-a aflat de multe ori în prima linie în campaniile electorale duse împotriva liberalilor, useriștilor și celor din AUR. Recent, edilul a reușit să semneze un contract record, de 159 miliarde de lei vechi, pentru apă și canal. Prezent la adunarea generală a ADI Salubizare, a povestit cum a fost primit și tratat la Ministerul Finanțelor. Era chiar înainte de alegerile prezidențiale și edilul din Mădulari și-a exprimat speranța că oricine va forma noul Guvern din el, vor face parte și specialiști din UDMR.**

- **Lista cu mortii din Primul Razboi Mondial**
- **MADULARI**
- **Sergenti**: Cîrstoiu Gheorghe; Mîtcă Ilie; Stănescu Nicolae
- **Soldați** : Andreescu Dumitru; Badea Damian; Bwdea Dumiltru R.; Băllan Ion I.; Bălaș.a Dumitru; Bălșoreaniu I. Gh.; Băluță Dumitru D.; Bărănescu Radu
- Bălrănescu Voicu; Băzăvan Marin I.; Bogeaniu Malrin F.; Buniță Florea; Buniță Ion; Bunu Dumitru; Burtea Constantin; Burtea Marin; Butoiu Ion; Bușru Marin M.; Cebuc; *l. Jarz&*Cheroiu
- Petre
- etc